



Prefeitura Municipal de Pedro Teixeira – MG
Rua Professor João Lins, 447 - Alvorada - CEP 36.148-000.
TELEFAX: (32) 3282 – 1109
CNPJ: 18.338.228/0001-51 – e-mail: licitacaopedroteixeira@gmail.com

PROCESSO LICITATÓRIO Nº 106/2022

TOMADA DE PREÇOS Nº 010/2022

● **OBJETO:** Contratação de empresa especializada para execução de obra de Reforma da Biblioteca Pública Carlos Drummond de Andrade, conforme especificações e dados técnicos constantes em anexos deste edital.

● **ENTREGA DOS ENVELOPES “DOCUMENTAÇÃO DE HABILITAÇÃO” E “PROPOSTA COMERCIAL”**

DATA: **até o dia 02 de dezembro de 2022.**

HORÁRIO: até às 08:30 (oito horas e trinta minutos)

LOCAL: Prefeitura Municipal de Pedro Teixeira, à Rua Prof. João Lins N.º 447, Bairro Alvorada, Pedro Teixeira/ MG.

● **ABERTURA DOS ENVELOPES:**

DATA: **dia 02 de dezembro de 2022.**

HORÁRIO: às 08:45 (oito horas e quarenta e cinco minutos)

LOCAL: Prefeitura Municipal de Pedro Teixeira, à Rua Prof. João Lins N.º 447, Bairro Alvorada, Pedro Teixeira/ MG.

● **CONSULTA AO EDITAL, INFORMAÇÕES, ESCLARECIMENTOS E DIVULGAÇÃO DE INFORMAÇÕES:**

Prefeitura Municipal de Pedro Teixeira, situada à Rua Prof. João Lins N.º 447, Centro, Pedro Teixeira/MG, através do telefone: (32) 3282-1109 ou (32) 3282 - 1129 ou no e-mail licitacao@pedroteixeira.mg.gov.br



Prefeitura Municipal de Pedro Teixeira – MG
Rua Professor João Lins, 447 - Alvorada - CEP 36.148-000.
TELEFAX: (32) 3282 – 1109
CNPJ: 18.338.228/0001-51 – e-mail: licitacaopedroteixeira@gmail.com

PROCESSO LICITATÓRIO Nº 106/2022

TOMADA DE PREÇOS Nº 010/2022

PREÂMBULO

A **Prefeitura Municipal de Pedro Teixeira**, com endereço à Rua Prof. João Lins N.º 447, Centro, CNPJ 18.338.228/0001-51, isento de inscrição estadual, mediante Pregoeiro designado conforme Portaria nº 036/2022 em anexo, torna pública a abertura de **Processo Licitatório nº 106/2022**, na modalidade **Tomada de Preço nº 010/2022, do tipo menor preço global**, regido pela Lei Federal nº 8.666/93, suas alterações e demais condições fixadas neste edital, bem como por leis específicas relacionadas ao objeto desta licitação.

ENTREGA DOS ENVELOPES "DOCUMENTAÇÃO" E "PROPOSTA"
LOCAL: Sede da Prefeitura Municipal de Pedro Teixeira.
DIA: 02 de dezembro de 2022.
HORA: até às 08:30 horas.

ABERTURA DOS ENVELOPES "DOCUMENTAÇÃO":
LOCAL: Sede da Prefeitura Municipal de Pedro Teixeira
DIA: 02 de dezembro de 2022.
HORA: 08:45 horas.

I - DO OBJETO

1.1 - Contratação de empresa especializada para execução de obra de Reforma da Biblioteca Pública Carlos Drummond de Andrade, conforme especificações e dados técnicos constantes em anexos.

1.2 - O regime de execução será a indireta, **empreitada por preço global**.

1.3 - Constituem anexos deste instrumento convocatório, dele fazendo parte integrante:

Anexo I	Planilha Orçamentária
Anexo I A	Quadro de Composição de Custo e Composição BDI
Anexo II	Cronograma Físico Financeiro
Anexo III	Memória descritivo
Anexo IV	Memória de Cálculo
Anexo V	Projeto Básico
Anexo VI	Minuta Contratual
Anexo VII	Modelo de Carta de Credenciamento
Anexo VIII	Modelo de Declaração de empregador Pessoa Jurídica
Anexo IX	Modelo de Declaração de Inexistência de Fato Impeditivo da Habilitação (Fora do Envelope) ;
Anexo X	Termo de Compromisso
Anexo XI	Termo de visita técnica
Anexo XII	Projeto Executivo
Anexo XIII	Declaração de Microempresas e Empresa de Pequeno Porte; (Dentro do Envelope de Proposta)



Prefeitura Municipal de Pedro Teixeira – MG
Rua Professor João Lins, 447 - Alvorada - CEP 36.148-000.

TELEFAX: (32) 3282 – 1109

CNPJ: 18.338.228/0001-51 – e-mail: licitacaopedroteixeira@gmail.com

Anexo XIV	Declaração de opção pelo "Simples Nacional"
XV	Modelo de Declaração de Conhecimento de todas as informações e condições locais; (Envelope de documentação)
XVI	Declaração de Inexistência de Servidor Público Municipal nos Quadros da Empresa (envelope de documentação)
XVII	Declaração de Ausência de Parentesco com servidores e agentes políticos da Prefeitura Municipal de Pedro Teixeira

II - ÁREA SOLICITANTE

2.1 – Departamento Municipal de Educação.

III – DAS CONSULTAS E ESCLARECIMENTOS

3.1 – Para consulta e conhecimento dos interessados, o Edital encontra-se na Sede da Prefeitura, cuja cópia poderá ser obtida na Comissão Permanente de Licitação, no horário das 09:00 às 17:00 horas.

3.2 – As solicitações de esclarecimentos deverão ser encaminhadas por escrito, à Comissão Permanente de Licitação, da Prefeitura Municipal de Pedro Teixeira, situada à Rua Prof. João Lins N.º 447, Centro, Pedro Teixeira/MG, através do telefone: (32) 3282-1109 ou (32) 3282 - 1129 ou no e-mail licitacao@pedroteixeira.mg.gov.br

IV - DAS CONDIÇÕES DE PARTICIPAÇÃO

4.1 – Poderão participar desta licitação **todas e quaisquer empresas especializadas no ramo do objeto licitado, devidamente cadastradas** em órgão ou entidade da administração pública e que atendam às condições estabelecidas neste instrumento convocatório.

4.2 - As empresas que não se enquadrarem na situação acima atinente ao cadastramento, deverão apresentar os seguintes documentos em original ou cópia legível autenticada por cartório competente, com vigência plena até 03 (três) dias antes da abertura dos envelopes, referente a esta licitação:

- 1) Registro comercial, no caso de empresa individual;
- 2) Ato constitutivo, estatuto ou contrato social e a última alteração contratual em vigor, devidamente registrado, em se tratando de sociedades comerciais, e, no caso de sociedades por ações, acompanhamento de documentos de eleição de seus administradores;
- 3) Inscrição do ato constitutivo, no caso de sociedades civis, acompanhada de prova de diretoria em exercício;
- 4) Decreto de autorização, em se tratando de empresa ou sociedade estrangeira em funcionamento no País, e ato de registro ou autorização para funcionamento expedido pelo órgão competente quando a atividade assim exigir.



Prefeitura Municipal de Pedro Teixeira – MG
Rua Professor João Lins, 447 - Alvorada - CEP 36.148-000.

TELEFAX: (32) 3282 – 1109

CNPJ: 18.338.228/0001-51 – e-mail: licitacaopedroteixeira@gmail.com

REGULARIDADE FISCAL:

- 1) Prova de inscrição no Cadastro Nacional de Pessoas Jurídicas do Ministério da Fazenda – **CNPJ/MF**;
- 2) Comprovante de **inscrição de contribuinte estadual ou municipal**, se houver, relativo ao domicílio ou sede do licitante, pertinente ao ramo de atividade e compatível com o objeto contratual;
- 3) Prova de regularidade relativa ao Fundo de Garantia por tempo de Serviço - **FGTS**, emitida pela Caixa Econômica Federal;
- 4) Prova de regularidade para com a **Fazenda Municipal do domicílio ou sede do licitante**, mediante apresentação de certidão emitida pela Secretaria competente do Município;
- 5) Prova de regularidade para com a **Fazenda Estadual do domicílio ou sede do licitante**, mediante apresentação de certidão emitida pela Secretaria competente do Estado;
- 6) Prova de regularidade para com a **Fazenda Federal e a Seguridade Social**, mediante apresentação de Certidão Conjunta de Débitos Relativos a Tributos Federais e à Dívida Ativa da União, emitida pela Secretaria da Receita Federal do Brasil ou pela Procuradoria-Geral da Fazenda Nacional;

REGULARIDADE TRABALHISTA:

Prova de regularidade perante a Justiça do Trabalho; **exigida pela Lei 12.440/11.**

ECONÔMICO-FINANCEIRA:

- 1) Certidão negativa de falência ou de recuperação judicial expedida dentro de um prazo máximo de 60 (sessenta) dias anteriores à sessão pública de processamento do processo, pelo distribuidor da sede da pessoa jurídica, ou dentro do prazo de validade constante no documento.
- 2) **Balanco Patrimonial e Demonstrações Contábeis do exercício social do ano de 2021**, já exigíveis e apresentados na forma da lei, que comprovem a boa situação financeira da empresa, **vedada a sua substituição por balancetes ou balanços provisórios**. Exceto as empresas recém-constituídas que deverão apresentar seu Balanço Patrimonial de Abertura e último Balancete.

Observação: serão considerados aceitos o balanço patrimonial e demonstrações contábeis assim apresentados:

- a) - *Exemplar de página de Diário Oficial ou outro Jornal ou cópia autenticada da mesma onde conste o Balanço Patrimonial e as Demonstrações de Resultados Contábeis da empresa.*
- b) - *Cópia autenticada, extraída do Livro Diário, este devidamente autenticado pela Junta Comercial da sede ou domicílio da empresa licitante, acompanhado inclusive dos Termos de Abertura e de Encerramento do Livro Diário.*



Prefeitura Municipal de Pedro Teixeira – MG
Rua Professor João Lins, 447 - Alvorada - CEP 36.148-000.

TELEFAX: (32) 3282 – 1109

CNPJ: 18.338.228/0001-51 – e-mail: licitacaopedroteixeira@gmail.com

- c) *Cópia ou fotocópia registrada ou autenticada na Junta Comercial da sede de domicílio da licitante.*
- d) *- As pessoas jurídicas obrigadas a adotar a Escrituração Contábil Digital – ECD, bem como as sociedades empresárias que facultativamente aderiram ao sistema, nos termos da Instrução Normativa Receita Federal do Brasil nº 1420/13, poderão apresentar a ECD para os fins previstos no item 7.3.3.2 do edital, desde que a documentação contábil corresponda, necessariamente, ao exercício anterior à licitação, ou,*
- e) *- As empresas com menos de um exercício financeiro devem apresentar Balanço de Abertura ou último Balanço Patrimonial levantado, conforme o caso;*

3) Para efeitos de avaliação da boa situação financeira do licitante serão avaliadas as demonstrações de Liquidez Geral (LG), Solvência Geral (SG) e Liquidez Corrente (LC), maiores ou iguais a um ($>$ ou $= 1,0$), ainda o Endividamento Geral (IEG) menor ou igual a cinco décimos ($<$ ou $= 0,5$), realizando-se cálculo de índices contábeis, adotando-se as seguintes fórmulas e pontuações:

$$A) \text{ LG} = \frac{\text{Ativo Circulante} + \text{Realizável a Longo Prazo}}{\text{Passivo Circulante} + \text{Exigível a Longo Prazo}} \quad > \text{ ou } = \text{ a } 1,0$$

$$B) \text{ SG} = \frac{\text{Ativo Total}}{\text{Passivo Circulante} + \text{Exigível a Longo Prazo}} \quad > \text{ ou } = \text{ a } 1,0$$

$$C) \text{ LC} = \frac{\text{Ativo Circulante}}{\text{Passivo Circulante}} \quad > \text{ ou } = \text{ a } 1,0$$

$$D) \text{ IEG} = \frac{\text{Passivo Circulante} + \text{Exigível a Longo Prazo}}{\text{Ativo Total}} \quad < \text{ ou } = \text{ a } 0,5$$

4) As fórmulas deverão estar devidamente aplicadas em memorial de cálculos, anexados ao balanço, e conter assinatura do representante legal da empresa licitante e do seu contador ou, caso apresentadas por meio de publicação, permitir a identificação do veículo e a data de sua publicação. A indicação do nome do contador e do número do seu registro no Conselho Regional de Contabilidade - CRC - são indispensáveis;

5) No caso de Microempresas ou Empresas de Pequeno Porte optantes pelo Regime Especial Unificado de Arrecadação de Tributos e Contribuições devidos pelas Microempresas e Empresa de Pequeno Porte - Simples Nacional, o balanço patrimonial poderá ser substituído pela Declaração de Imposto de Renda da Pessoa Jurídica do Último Exercício;

QUALIFICAÇÃO TÉCNICA

1) Comprovação de registro ou inscrição da empresa no Conselho de Arquitetura e Urbanismo - CAU, com responsável técnico com atribuições para executar o objeto licitado;

4.7 - Toda documentação solicitada deverá ser compatível com o CNPJ/CPF apresentado, não sendo permitida mesclagem de documentos.



Prefeitura Municipal de Pedro Teixeira – MG
Rua Professor João Lins, 447 - Alvorada - CEP 36.148-000.

TELEFAX: (32) 3282 – 1109

CNPJ: 18.338.228/0001-51 – e-mail: licitacaopedroteixeira@gmail.com

4.8 - Os documentos retirados da internet poderão ter sua autenticidade certificada junto aos "sites" dos órgãos emissores, para fins de habilitação.

4.9 - Os documentos deverão ser apresentados, preferencialmente, grampeados ou encadernados, na ordem prevista neste Título.

4.10 - Os documentos exigidos neste edital poderão ser apresentados em originais, por qualquer processo de cópia autenticada por cartório competente ou publicação em órgão da imprensa oficial.

4.8 - Serão admitidas fotocópias sem autenticação cartorial, desde que os respectivos originais sejam apresentados na reunião de abertura dos envelopes "Documentação", para conferência pela CPL.

4.9 - Os documentos mencionados acima não poderão ser substituídos por qualquer tipo de protocolo ou apresentados por meio de cópias em fac-símile, mesmo autenticadas.

4.10 - Uma vez incluído no processo licitatório, nenhum documento será devolvido, salvo se original a ser substituído por cópia reprográfica autenticada ou tratar-se dos envelopes de licitantes desqualificados.

4.11 - A ausência de documento ou a apresentação dos documentos de habilitação em desacordo com o previsto neste título inabilitará a proponente, impossibilitando a abertura do envelope "Proposta" respectiva.

4.12 - Após a fase de habilitação, não cabe desistência de proposta, salvo por motivo justo decorrente de fato superveniente e aceito pela Comissão.

4.13 - Para efeito deste item considera-se vencida a fase de habilitação com a divulgação de seu resultado.

4.14 - Não poderá participar da presente licitação empresa:

a) que incorrer nas penalidades previstas no art. 87, incisos III e IV, da Lei n 8.666/93;

b) com falência declarada, em liquidação judicial ou extrajudicial;

c) empresa, isoladamente ou em consórcio, responsável pela elaboração do projeto básico ou executivo ou do qual o autor do projeto seja dirigente, gerente, acionista ou detentor de mais de 5% (cinco por cento) do capital com direito a voto ou controlador, responsável técnico ou subcontratado, com ressalva do § 1º do artigo 9º da Lei 8.666/93.

4.15 - A observância das vedações deste item é de inteira responsabilidade do licitante, que, pelo descumprimento, se sujeita às penalidades cabíveis.

V - DA APRESENTAÇÃO DA DOCUMENTAÇÃO E PROPOSTA

5.1 - Os documentos de habilitação e a proposta de cada licitante deverão ser apresentados em envelopes distintos, indevassáveis e colados, contendo em sua parte externa, além da razão social e endereço do licitante, os seguintes dizeres:



Prefeitura Municipal de Pedro Teixeira – MG
Rua Professor João Lins, 447 - Alvorada - CEP 36.148-000.
TELEFAX: (32) 3282 – 1109

CNPJ: 18.338.228/0001-51 – e-mail: licitacaopedroteixeira@gmail.com

“DOCUMENTAÇÃO”

**PROCESSO LICITATÓRIO Nº 106/2022
TOMADA DE PREÇOS Nº 010/2022
COMISSÃO PERMANENTE DE LICITAÇÃO**

EMPRESA: _____

CNPJ: _____

“PROPOSTA”

**PROCESSO LICITATÓRIO Nº 106/2022
TOMADA DE PREÇOS Nº 010/2022
COMISSÃO PERMANENTE DE LICITAÇÃO**

EMPRESA: _____

CNPJ: _____

VI - DA ENTREGA E ABERTURA DOS ENVELOPES

6.1 – A Prefeitura Municipal de Pedro Teixeira não se responsabilizará por envelopes “Documentação” e “Proposta” endereçados via postal ou por outras formas, entregues em local diverso da Sede da Prefeitura, e que, por isso, não cheguem à data e horários previstos no preâmbulo deste instrumento convocatório.

6.2 - Na sessão de abertura dos envelopes “Documentação” poderão ser abertos os envelopes “Proposta”, desde que observado o disposto no inciso II, do artigo 43, da Lei nº 8.666/93.

6.3 - Na sessão de abertura dos envelopes “Proposta” o Processo Licitatório poderá ser encaminhado para homologação e posterior adjudicação, desde que observado o disposto no inciso III, do artigo 43, da Lei nº 8.666/93.

6.4 - Os licitantes que desejarem manifestar-se durante as fases do procedimento licitatório deverão realizar o credenciamento e os **representantes dos licitantes** deverão se apresentar para credenciamento junto a Comissão, devidamente munidos dos seguintes documentos:

a) Carteira de Identidade ou documento legal equivalente;

b) documento que o credencie a participar do certame, ou seja, **procuração por instrumento público ou particular com firma reconhecida**, a procuração deverá lhe conferir poderes para se manifestar em nome da empresa licitante em qualquer fase da licitação;

c) No caso da apresentação da procuração por instrumento particular o representante deverá apresentar também **o ato constitutivo, estatuto ou contrato social e alterações para comprovação de que o outorgante tem legitimidade para outorgar poderes.**

6.5 – **O sócio, o proprietário ou o dirigente da empresa** licitante deverá apresentar **Carteira de Identidade** ou documento legal equivalente e o **respectivo Estatuto ou Contrato Social atualizado**.

6.6 - Após a hora limite para recebimento dos envelopes, nenhum outro será aceito, tampouco serão permitidas alterações ou adendos às ofertas apresentadas.



Prefeitura Municipal de Pedro Teixeira – MG
Rua Professor João Lins, 447 - Alvorada - CEP 36.148-000.

TELEFAX: (32) 3282 – 1109

CNPJ: 18.338.228/0001-51 – e-mail: licitacaopedroteixeira@gmail.com

6.7 – O documento de credenciamento (procuração) poderá obedecer ao modelo do **Anexo VII** e, se não o fizer, deverá conter todos os dados informativos necessários ao credenciamento. **(Fora do Envelope).**

6.8 - No caso de inabilitação de todos os interessados ou desclassificação de todas as propostas, a Comissão de Licitação poderá fixar aos licitantes, o prazo de oito dias úteis para apresentação de nova documentação ou de outras propostas, conforme disposto no § 3º do art. 48 da Lei 8.666/93.

VII - DA DOCUMENTAÇÃO DE HABILITAÇÃO

7.1 - Os licitantes deverão apresentar os documentos abaixo relacionados, em original ou cópia legível autenticada por cartório competente, com vigência plena até a data fixada para abertura do envelope "**Documentação**".

7.2 - CERTIFICADO – Certificado de Registro Cadastral - CRC:

Certificado de Registro Cadastral em órgão ou entidade da Administração Pública e que atenda às condições estabelecidas neste instrumento convocatório;

7.3 - CAPACIDADE JURÍDICA:

7.3.1 - Registro comercial, no caso de empresa individual;

7.3.2 - Ato constitutivo, estatuto ou contrato social e a última alteração contratual em vigor, devidamente registrada, em se tratando de sociedades comerciais, e, no caso de sociedades por ações, acompanhamento de documentos de eleição de seus administradores;

7.3.3 - Inscrição do ato constitutivo, no caso de sociedades civis, acompanhada de prova de diretoria em exercício;

7.3.4 - Decreto de autorização, em se tratando de empresa ou sociedade estrangeira em funcionamento no País, e ato de registro ou autorização para funcionamento expedido pelo órgão competente quando a atividade assim exigir;

7.3.5 – Documento de Identidade e CPF do sócio administrador.

7.4 - REGULARIDADE FISCAL:

7.4.1 - Prova de inscrição no Cadastro Nacional de Pessoas Jurídicas do Ministério da Fazenda – **CNPJ/MF**;

7.4.2 - Comprovante de **inscrição de contribuinte estadual ou municipal**, se houver, relativo ao domicílio ou sede do licitante, pertinente ao ramo de atividade e compatível com o objeto contratual;

7.4.3 - Prova de regularidade relativa ao **Fundo de Garantia por tempo de Serviço FGTS**, emitida pela Caixa Econômica Federal;



Prefeitura Municipal de Pedro Teixeira – MG
Rua Professor João Lins, 447 - Alvorada - CEP 36.148-000.

TELEFAX: (32) 3282 – 1109

CNPJ: 18.338.228/0001-51 – e-mail: licitacaopedroteixeira@gmail.com

7.4.4 - Prova de regularidade para com a **Fazenda Municipal do domicílio ou sede do licitante**, mediante apresentação de certidão emitida pela Secretaria competente do Município;

7.4.5 - Prova de regularidade para com a **Fazenda Estadual do domicílio ou sede do licitante**, mediante apresentação de certidão emitida pela Secretaria competente do Estado;

7.4.6 - Prova de regularidade para com a **Fazenda Federal e a Seguridade Social**, mediante apresentação de Certidão Conjunta de Débitos Relativos a Tributos Federais e à Dívida Ativa da União, emitida pela Secretaria da Receita Federal do Brasil ou pela Procuradoria-Geral da Fazenda Nacional;

7.5 - REGULARIDADE TRABALHISTA:

7.5.1 - Prova de regularidade perante a Justiça do Trabalho; **exigida pela Lei 12.440/11.**

7.6 - ECONÔMICO-FINANCEIRA:

7.6.1 - Certidão negativa de falência ou de recuperação judicial expedida dentro de um prazo máximo de 60 (sessenta) dias anteriores à sessão pública de processamento do processo, pelo distribuidor da sede da pessoa jurídica, ou dentro do prazo de validade constante no documento.

7.6.2 - Balanço Patrimonial e Demonstrações Contábeis do exercício social do ano de 2021, já exigíveis e apresentados na forma da lei, que comprovem a boa situação financeira da empresa, vedada a sua substituição por balancetes ou balanços provisórios. Exceto as empresas recém-constituídas que deverão apresentar seu Balanço Patrimonial de Abertura e último Balancete.

Observação: serão considerados aceitos o balanço patrimonial e demonstrações contábeis assim apresentados:

7.6.2.1 - Exemplar de página de Diário Oficial ou outro Jornal ou cópia autenticada da mesma onde conste o Balanço Patrimonial e as Demonstrações de Resultados Contábeis da empresa.

7.6.2.2 - Cópia autenticada, extraída do Livro Diário, este devidamente autenticado pela Junta Comercial da sede ou domicílio da empresa licitante, acompanhado inclusive dos Termos de Abertura e de Encerramento do Livro Diário.

7.6.2.3 - Cópia ou fotocópia registrada ou autenticada na Junta Comercial da sede de domicílio da licitante.

7.6.2.4 - As pessoas jurídicas obrigadas a adotar a Escrituração Contábil Digital – ECD, bem como as sociedades empresárias que facultativamente aderiram ao sistema, nos termos da Instrução Normativa Receita Federal do Brasil nº 1420/13, poderão apresentar a ECD para os fins previstos no item 7.3.3.2 do edital, desde que a documentação contábil corresponda, necessariamente, ao exercício anterior à licitação, ou,

7.6.2.5 - As empresas com menos de um exercício financeiro devem apresentar Balanço de Abertura ou último Balanço Patrimonial levantado, conforme o caso;

7.6.3 - Para efeitos de avaliação da boa situação financeira do licitante serão avaliadas as demonstrações de Liquidez Geral (LG), Solvência Geral (SG) e Liquidez Corrente (LC), maiores ou iguais a um ($>$ ou $= 1,0$), ainda o Endividamento Geral (IEG) menor ou igual a cinco décimos ($<$ ou $= 0,5$), realizando-se cálculo de índices contábeis, adotando-se as seguintes fórmulas e pontuações:



Prefeitura Municipal de Pedro Teixeira – MG
Rua Professor João Lins, 447 - Alvorada - CEP 36.148-000.

TELEFAX: (32) 3282 – 1109

CNPJ: 18.338.228/0001-51 – e-mail: licitacaopedroteixeira@gmail.com

$$A) \text{ LG} = \frac{\text{Ativo Circulante} + \text{Realizável a Longo Prazo}}{\text{Passivo Circulante} + \text{Exigível a Longo Prazo}} > \text{ ou } = \text{ a } 1,0$$

$$B) \text{ SG} = \frac{\text{Ativo Total}}{\text{Passivo Circulante} + \text{Exigível a Longo Prazo}} > \text{ ou } = \text{ a } 1,0$$

$$C) \text{ LC} = \frac{\text{Ativo Circulante}}{\text{Passivo Circulante}} > \text{ ou } = \text{ a } 1,0$$

$$D) \text{ IEG} = \frac{\text{Passivo Circulante} + \text{Exigível a Longo Prazo}}{\text{Ativo Total}} < \text{ ou } = \text{ a } 0,5$$

7.6.4 - As fórmulas deverão estar devidamente aplicadas em memorial de cálculos, anexados ao balanço, e conter assinatura do representante legal da empresa licitante e do seu contador ou, caso apresentadas por meio de publicação, permitir a identificação do veículo e a data de sua publicação. A indicação do nome do contador e do número do seu registro no Conselho Regional de Contabilidade - CRC - são indispensáveis;

7.6.5 - No caso de o fornecedor apresentar resultado inferior a 1 (um), em qualquer um dos índices A,B,C **o mesmo deverá apresentar comprovação de Capital Social integralizado ou o valor do patrimônio líquido mínimo de 10% SOBRE O VALOR TOTAL PREVISTO PARA OBRA.**

7.6.6 - No caso de Microempresas ou Empresas de Pequeno Porte optantes pelo Regime Especial Unificado de Arrecadação de Tributos e Contribuições devidos pelas Microempresas e Empresa de Pequeno Porte - Simples Nacional, o balanço patrimonial poderá ser substituído pela Declaração de Imposto de Renda da Pessoa Jurídica do Último Exercício;

7.6.7 - Os licitantes deverão apresentar **Garantia de proposta sobre 1% do valor do termo de referência**, nas seguintes modalidades: **dinheiro, títulos da dívida pública, fiança bancária ou seguro-garantia**, conforme discriminado a qual será devolvida aos licitantes em até 30 (trinta) dias após a conclusão da Licitação. Esta garantia de Proposta não sofrerá nenhum processo de atualização monetária por parte da Administração, exceto na hipótese de ser efetuada em dinheiro. **A garantia deverá ser entregue na Tesouraria da Prefeitura Municipal de Pedro Teixeira, e o recibo emitido deverá constar do Envelope nº 01 (Habilitação).**

7.6.7.1 - O valor da Garantia de Proposta é de **R\$. 1.615,91 (um mil, seiscentos e quinze reais e noventa e um centavos).**

7.6.7.2 - A Garantia de Proposta será executada:

a) Se o Licitante retirar sua proposta durante o período de validade; ou

b) No caso do Licitante vencedor, se este, dentro do limite do tempo especificado, não assinar o contrato ou não fornecer a garantia de execução exigida.

7.6.7.3 - A Garantia de Proposta feita sob a modalidade de Títulos da Dívida Pública, só será considerada válida se comprovada pelo proprietário quanto à liquidez, validade e registro do título junto ao Banco Central ou Banco do Brasil ou Caixa Econômica Federal.



Prefeitura Municipal de Pedro Teixeira – MG
Rua Professor João Lins, 447 - Alvorada - CEP 36.148-000.

TELEFAX: (32) 3282 – 1109

CNPJ: 18.338.228/0001-51 – e-mail: licitacaopedroteixeira@gmail.com

7.6.7.4 – A Garantia de Proposta deverá ser válida por pelo menos 30 (trinta) dias além da validade da proposta.

7.6.7.5 - A Garantia de Proposta poderá ser convertida em parte da Garantia de Execução Contratual da licitante vencedora.

QUALIFICAÇÃO-TÉCNICA:

7.7 - Comprovação de registro ou inscrição da empresa no **Comprovação de registro ou inscrição da empresa no Conselho de Arquitetura e Urbanismo - CAU, com responsável técnico com atribuições para executar o objeto licitado;**

7.8 - Atestado, emitido por pessoa jurídica de direito público ou privado, devidamente acompanhado da respectiva certidão de Acervo Técnico (CAT) emitido por qualquer uma das Regiões do CAU, comprovando a execução pelo responsável técnico, sendo que este é o responsável que consta no registro ou inscrição da empresa no **Comprovação de registro ou inscrição da empresa no Conselho de Arquitetura e Urbanismo - CAU**, de obras de similares e compatíveis em características, quantidades e prazos com o objeto da presente licitação em bem de interesse cultural contemplados com tombamento equivalente ou superior ao objeto deste processo.

7.9 - O responsável técnico deverá fazer parte do corpo técnico da empresa licitante, na data da apresentação dos Documentos de Habilitação e Proposta, e deverá ser comprovada esta condição como sócio, diretor, empregado ou contratado, fazendo prova através de documento hábil, ou contrato de prestação de serviço com firma reconhecida.

7.10 - **Termo de Visita** fornecido pelo Setor de Engenharia desta Prefeitura comprovando que o interessado tomou conhecimento de todas as informações e das condições locais para o cumprimento das obrigações objeto da licitação em referência;

7.10.1 - É **facultativa a visita técnica** do licitante ao local da obra, ocasião em que será fornecido aos interessados o **Termo de Visita**, conforme modelo constante do **Anexo XI, documento a ser incluído no envelope "Documentação"**

7.10.2 - A finalidade da visita é o conhecimento da área e das condições locais pertinentes à execução dos serviços, conferência dos quantitativos dos materiais, bem como demais esclarecimentos necessários à formulação da proposta, aos projetos e à futura execução do objeto.

7.10.3 - O setor competente para receber os visitantes e fornecer o Termo de Visita devido é o Setor de Engenharia desta Prefeitura.

7.10.4 - **As visitas poderão acontecer e deverão ser agendadas diretamente através do telefone (32) 98490-4353.**

7.10.5 - Poderá realizar a visita técnica o responsável técnico ou representante acompanhado de credencial OU procuração e carteira de identidade profissional (com foto e número do registro profissional). Se o responsável técnico for sócio ou proprietário deverá apresentar o contrato social vigente e carteira de identidade profissional (com foto e número do registro profissional).



Prefeitura Municipal de Pedro Teixeira – MG
Rua Professor João Lins, 447 - Alvorada - CEP 36.148-000.

TELEFAX: (32) 3282 – 1109

CNPJ: 18.338.228/0001-51 – e-mail: licitacaopedroteixeira@gmail.com

7.10.6 – Além da Visita técnica o licitante deverá apresentar “**declaração de conhecimento de todas as informações e das condições locais**” (ANEXO XV) para o cumprimento das obrigações objeto da licitação, **sendo documento obrigatório e indispensável a ser apresentado junto à “Documentação de Habilitação”**.

7.10.7 - Alegações posteriores relacionadas com o desconhecimento do objeto licitado não serão consideradas para reclamações futuras, ou de forma a desobrigar a sua execução.

7.11 - Termo de compromisso do licitante que manterá em seu quadro, na data da contratação e até o final do contrato, os profissionais exigidos nos termos do item 2 (dois), conforme modelo **constante no Anexo X**.

7.12 - DAS DECLARAÇÕES:

7.12.1 - Declaração de menor, conforme Anexo VIII. (ENVELOPE DE DOCUMENTAÇÃO).

7.12.2 - Declaração de fato impeditivo, conforme anexo IX. (ENVELOPE DE DOCUMENTAÇÃO).

7.12.3 - DECLARAÇÃO DE INEXISTÊNCIA DE SERVIDOR PÚBLICO MUNICIPAL NOS QUADROS DA EMPRESA, conforme anexo XVI. (ENVELOPE DE DOCUMENTAÇÃO).

7.12.4 - DECLARAÇÃO DE CONHECIMENTO DE TODAS AS INFORMAÇÕES E DAS CONDIÇÕES LOCAIS, conforme anexo XV. (ENVELOPE DE DOCUMENTAÇÃO).

7.12.5 Declaração de Ausência de Parentesco com servidores e agentes políticos da Prefeitura Municipal de Pedro Teixeira, conforme anexo XVII. (ENVELOPE DE DOCUMENTAÇÃO)

7.13 – As declarações bem como quaisquer outros documentos deverão ser assinados pelo representante da empresa licitante.

7.14 - Toda documentação solicitada deverá ser compatível com o CNPJ/CPF apresentado, não sendo permitida mesclagem de documentos.

7.15 - Os documentos retirados da internet poderão ter sua autenticidade certificada junto aos “sites” dos órgãos emissores, para fins de habilitação.

7.16 - Os documentos deverão ser apresentados, preferencialmente, grampeados ou encadernados, **na ordem prevista neste Título**.

7.17 - Os documentos exigidos neste edital poderão ser apresentados em originais, por qualquer processo de cópia autenticada por cartório competente.

7.18 - Os documentos mencionados acima não poderão ser substituídos por qualquer tipo de protocolo ou solicitações de documentos em substituição aos exigidos ou apresentados por meio de cópias em fac-símile, mesmo que autenticados.

7.19 – Não serão aceitos documentos cujas datas estejam rasuradas.



Prefeitura Municipal de Pedro Teixeira – MG
Rua Professor João Lins, 447 - Alvorada - CEP 36.148-000.

TELEFAX: (32) 3282 – 1109

CNPJ: 18.338.228/0001-51 – e-mail: licitacaopedroteixeira@gmail.com

7.20 - Serão admitidas fotocópias sem autenticação cartorial, desde que os respectivos originais sejam apresentados na reunião de abertura dos envelopes "Documentação", para conferência pela CPL.

7.21 - Uma vez incluído no processo licitatório, nenhum documento será devolvido, salvo se original a ser substituído por cópia reprográfica autenticada ou tratar-se dos envelopes de licitantes desqualificados.

7.22 - A ausência de documento ou a apresentação dos documentos de habilitação em desacordo com o previsto neste título **inabilitará** a proponente, impossibilitando a abertura do envelope "Proposta" respectiva.

7.23 - Após a fase de habilitação, não cabe desistência de proposta, salvo por motivo justo decorrente de fato superveniente e aceito pela Comissão.

7.24 - Para efeito deste item considera-se vencida a fase de habilitação com a divulgação de seu resultado.

VIII - DA PROPOSTA DE PREÇOS

8.1 - A proposta deverá ser apresentada em conformidade com Planilha orçamentária (**ANEXO I) Quadro de Composição de Custos BDI (Anexo I A) Projeto Básico (ANEXO V) e projetos executivos (ANEXO XII)**, em uma via datilografada ou processada em computador, em que conste:

8.1.1- Indicação do prazo de execução da obra, que deverá ser de no máximo 03 (três) meses, a contar da expedição da Ordem de Serviço.

8.1.2 - Indicação do prazo de garantia dos serviços e do material utilizado, não podendo ser inferior a 05 (cinco) anos.

8.1.3 - Razão social e nº do CNPJ da licitante;

8.1.4 - nome, qualificação e assinatura do representante da licitante;

8.1.5 - Assinatura do Arquiteto responsável pela elaboração do orçamento, com indicação do número de sua carteira profissional – CAU.

8.1.5 – Os Licitantes deverão apresentar também no envelope de proposta Quadro de Composição de Custos e BDI.

8.2 - A proposta deverá referir-se a todo o objeto especificado.

8.3 - O preço global apresentado deverá incluir a completa execução da obra. Quaisquer diferenças apuradas pela licitante deverão ser computadas na composição do preço.

8.4 - O prazo de validade da proposta será de 60 (sessenta) dias.

8.5 - Os preços deverão ser expressos em moeda corrente do país.

8.6 - **Não serão consideradas, admitidas ou aceitas propostas cujo valor total exceda aquele estabelecido no anexo I (Planilha Orçamentária) deste edital.**



Prefeitura Municipal de Pedro Teixeira – MG
Rua Professor João Lins, 447 - Alvorada - CEP 36.148-000.

TELEFAX: (32) 3282 – 1109

CNPJ: 18.338.228/0001-51 – e-mail: licitacaopedroteixeira@gmail.com

8.7 - Os preços deverão ser propostos considerando-se a execução do objeto licitado, incluídos os valores de quaisquer gastos ou despesas com instalações de máquinas, equipamentos próprios e andaimes, como também as despesas de aquisição de ferramentas e materiais, inclusive o seu transporte até o local de execução da obra, seu armazenamento e guarda, todos os equipamentos de segurança individual e coletiva e providências pertinentes, assim como, as despesas relativas à mão-de-obra necessária, a tais atividades, incluindo às previstas em leis sociais, seguros, fretes, impostos de qualquer natureza, lucro e outros encargos ou acessórios.

8.8 - A apresentação da proposta por parte do licitante significa pleno conhecimento e integral concordância com as cláusulas e condições deste Instrumento e total sujeição à legislação pertinente.

8.9 - O licitante que for optante pelo "Simples Nacional", deverá apresentar declaração podendo seguir conforme modelo do Anexo **XIV** deste edital, anexada a proposta comercial.

IX – DO JULGAMENTO

9.1 - Para o julgamento da proposta mais vantajosa, levar-se-á em conta, como fator determinante, **o menor preço global**, desde que observadas as especificações, prazos e outras condições estabelecidas neste instrumento convocatório e a legislação pertinente.

9.2 - Será desclassificada a proposta que:

9.2.1 - não atenda aos requisitos deste instrumento convocatório;

9.2.2 - não se refira à integralidade do item cotado;

9.2.3 - Apresente preço simbólico, de valor zero, superestimado ou manifestamente inexequível, incompatível com os preços e insumos de mercado, assim considerados nos termos do disposto no art. 44, § 3º e no art. 48, inciso II, §§ 1º, da Lei Federal nº 8.666/93;

9.2.4 - seja apresentada em desacordo com a redação dos subitens 8.6.

9.2.5 - apresente preço baseado em outra (s) proposta (s), inclusive com o oferecimento de redução sobre a de menor valor;

9.2.6 - contenha em seu texto rasuras, emendas, borrões, entrelinhas, irregularidade ou defeito de linguagem capazes de dificultar o julgamento.

9.3 - Em caso de empate entre duas ou mais propostas, o desempate far-se-á, nos termos do § 2º do art. 45 da Lei n. 8.666/93.

9.4 - Serão desconsiderados, para efeito de julgamento dos preços, os valores a partir da terceira casa decimal após a vírgula, inclusive este, caso apresentado.

9.5 - Na análise das propostas não serão consideradas ofertas e outras informações não solicitadas neste instrumento ou em diligências.



Prefeitura Municipal de Pedro Teixeira – MG
Rua Professor João Lins, 447 - Alvorada - CEP 36.148-000.

TELEFAX: (32) 3282 – 1109

CNPJ: 18.338.228/0001-51 – e-mail: licitacaopedroteixeira@gmail.com

9.6 - Quaisquer erros de soma e/ou multiplicação serão corrigidos pela Comissão Permanente de Licitação.

9.6.1 - **Prevalecerão os preços unitários**, corrigindo-se os valores, conforme a divergência apurada.

9.7 - A Comissão Permanente de Licitação poderá, no julgamento das propostas desconsiderar evidentes falhas formais sanáveis e que não afetem o seu conteúdo.

9.8 - No julgamento das propostas a Comissão Permanente de Licitação poderá, a seu critério, solicitar o assessoramento técnico de órgãos ou de profissionais especializados.

9.9 - As propostas apresentadas poderão ser submetidas à apreciação da Secretaria Municipal de Obras, para verificação do atendimento ao objeto licitado.

9.10 – As propostas que omitirem o prazo de validade previsto no subitem 8.5, do Título VIII, deste Edital, serão entendidas como válidas pelo período de 60 (sessenta) dias corridos, que será a menor validade aceita pela administração.

X - DA PARTICIPAÇÃO DE MICROEMPRESAS E EMPRESAS DE PEQUENO PORTE

10.1 – Nos termos dos artigos da Lei Complementar nº123/06, após a classificação final dos preços propostos, como critério de desempate, será dada preferência à contratação para as microempresas e empresas de pequeno porte, desde que o menor preço ofertado não seja de uma microempresa ou empresa de pequeno porte.

10.2 – O empate mencionado no *caput* deste item será verificado na situação em que a proposta apresentada pela microempresa ou empresa de pequeno porte seja igual ou até 5% (cinco por cento) superior à proposta mais bem classificada, ocasião na qual se procederá da seguinte forma:

10.3 – A microempresa ou empresa de pequeno porte mais bem classificada, de acordo com o disposto no subitem 10.2, poderá, no prazo de 5 (cinco) minutos após o encerramento dos lances, sob pena de preclusão, apresentar proposta de preço inferior àquela considerada vencedora do certame, situação em que será adjudicado em seu favor o objeto licitado.

10.4 – Não ocorrendo à contratação da microempresa ou empresa de pequeno porte, na forma do subitem 10.3, serão convocadas as remanescentes que porventura se enquadrarem na situação definida no subitem 10.2, na ordem classificatória, para o exercício do mesmo direito.

10.5 – No caso de equivalência dos valores apresentados pelas microempresas e empresas de pequeno porte que se encontrem no intervalo estabelecido no subitem 9.2, será realizado sorteio entre elas para que se identifique àquela que por último poderá apresentar melhor oferta.

10.6 – Na hipótese da não contratação nos termos previstos nos subitens anteriores, o objeto licitado será adjudicado em favor da proposta originalmente vencedora do certame, na própria sessão pública, após verificação da documentação de habilitação.



Prefeitura Municipal de Pedro Teixeira – MG
Rua Professor João Lins, 447 - Alvorada - CEP 36.148-000.

TELEFAX: (32) 3282 – 1109

CNPJ: 18.338.228/0001-51 – e-mail: licitacaopedroteixeira@gmail.com

10.7 – As microempresas e as empresas de pequeno porte deverão apresentar toda a documentação exigida para efeitos de habilitação, sob pena de inabilitação, ainda que essa apresente alguma restrição.

10.8 - Havendo alguma restrição na documentação para comprovação de regularidade fiscal, será assegurado o prazo de 5 (cinco) dias úteis, contados da declaração de vencedor do certame, prorrogáveis por igual período, a critério da Administração Pública, para a regularização da documentação, pagamento ou parcelamento do débito, devendo a empresa interessada apresentar as respectivas certidões negativas ou positivas com efeito de certidão negativa.

10.9 - A não regularização no prazo previsto, no subitem 10.8, implicará decadência do direito à contratação sem prejuízo das sanções previstas neste edital, sendo facultado à Administração convocar para nova sessão pública os licitantes remanescentes, na ordem de classificação, para contratação, ou revogar a licitação.

XI – DAS OBRIGAÇÕES DAS PARTES

11.1 DA CONTRATANTE:

11.1.1 - Proporcionar acesso e movimentação do pessoal e equipamentos da empresa **CONTRATADA**, às instalações do **CONTRATANTE** no que for necessário à execução dos serviços.

11.1.2 - Conhecer e visitar, diariamente, através de sua Secretaria Municipal de Obras, as folhas do Diário de Obras.

11.1.3 - Fiscalizar, através da Secretaria Municipal de Obras, execução do cronograma físico-financeiro por parte da empresa **CONTRATADA**, notificando-a a retirar tudo o que não estiver em conformidade com a planilha constante da proposta e seus respectivos termos.

11.1.4 - Designar um representante para acompanhar e fiscalizar a execução deste contrato, nos termos do artigo 67, da Lei Federal nº 8.666/93.

DA CONTRATADA:

11.2.1 - Iniciar as obras até 10 dias corridos após o recebimento da Ordem de Serviço.

11.2.2 - Providenciar para que a obra tenha instalações de tapume, ferramentas e equipamentos necessários e suficientes a uma boa execução dos serviços e das obras.

11.2.3 - Executar dentro da melhor técnica, os serviços contratados, obedecendo rigorosamente às normas da ABNT, especificações, projetos e instruções da fiscalização da obra.

11.2.4 - Manter vigilância permanente no canteiro de obras.

11.2.5 - Assegurar, até o recebimento definitivo pela Prefeitura Municipal de Pedro Teixeira-MG, a proteção e conservação de tudo que tiver sido executado.

11.2.6 - Executar, imediatamente, os reparos que se fizerem necessários nos trabalhos sob sua responsabilidade, apontados ou não pela fiscalização da obra.

11.2.7 - Permitir e facilitar a fiscalização da Prefeitura Municipal de Pedro Teixeira-MG a inspeção das obras e serviços no horário normal de trabalho, prestando todas as informações solicitadas.



Prefeitura Municipal de Pedro Teixeira – MG
Rua Professor João Lins, 447 - Alvorada - CEP 36.148-000.

TELEFAX: (32) 3282 – 1109

CNPJ: 18.338.228/0001-51 – e-mail: licitacaopedroteixeira@gmail.com

11.2.8 – Apresentar relatórios fotográficos, em meio digital, de antes do início da obra, durante a obra, da placa e da conclusão da obra, que deverão ser entregues junto com o Boletim de Medição.

11.2.9 - Providenciar a colocação de placas na obra, conforme necessidades, em local indicado pela fiscalização da Prefeitura Municipal de Pedro Teixeira-MG.

11.2.10 - Informar à fiscalização da Prefeitura Municipal de Pedro Teixeira-MG a ocorrência de quaisquer atos, fatos ou circunstâncias que possam atrasar ou impedir a conclusão da obra ou serviço dentro do prazo previsto no cronograma, sugerindo as medidas para corrigir a situação.

11.2.11 – Responsabilizar-se única e exclusivamente pela qualidade, resistência e estabilidade dos serviços que executar respondendo, inclusive, pela exatidão dos estudos, cálculos e projetos que a informam, sejam eles fornecidos pela Prefeitura Municipal de Pedro Teixeira-MG.

11.2.12 - Estabelecer normas de segurança e tomar as providências que visem a total segurança dos operários e terceiros no perímetro da obra.

11.2.13 - Responsabilizar-se pelo pagamento de encargos fiscais e tributários, previdenciários e trabalhistas, resultante de contratação das obras e serviços bem como pelo registro de contrato junto ao CAU/MG, tudo de acordo com a legislação tributária, trabalhista, previdenciária e outros.

11.2.14 - Preencher, diariamente, onde lhe for reservado, o Diário de Obras que a Prefeitura Municipal de Pedro Teixeira-MG manterá permanentemente disponível no local das obras ou serviços, de acordo com as instruções ali contidas.

11.2.15 - Ser responsável pelo acompanhamento e controle tecnológico dos serviços conforme previsto nas especificações técnicas particulares da obra e Normas Técnicas Brasileiras.

11.2.16 - Providenciar, junto aos órgãos competentes por sua conta exclusiva, o pagamento de taxas e emolumentos, incumbindo-se de aprovação de licenças necessárias a sua execução.

11.2.17 - Responsabilizar-se por todo o transporte dos materiais e entulhos quer no local da obra, quer para outro local.

11.2.19 – Encaminhar à Prefeitura Municipal de Pedro Teixeira-MG, até 05 (cinco) dias após o recebimento da Ordem de Serviço, uma cópia da Anotação de Responsabilidade Técnica da Obra no CAU/MG.

11.2.20 - Manter à frente dos trabalhos um Arquiteto com total poder para representá-la junto à fiscalização da Prefeitura Municipal de Pedro Teixeira-MG.

11.2.21 - Retirar ou substituir, qualquer funcionário que não esteja atendendo a contento à fiscalização da Prefeitura Municipal de Pedro Teixeira-MG.

11.2.22 - Programar, quando solicitado, visitas ao local da obra em conjunto com a fiscalização da Prefeitura Municipal de Pedro Teixeira-MG.

11.2.23 - Além dos serviços específicos, a contratada será responsável pelas ligações provisórias e definitivas de água, esgoto, instalações de luz e força, de modo que ao ser dada por concluída, possa a obra entrar em funcionamento imediatamente. Concluída a obra, a contratada terá que apresentar prova de quitação, das contas de água, luz, telefone e das transferências das ligações para o Estado, se for o caso.



Prefeitura Municipal de Pedro Teixeira – MG
Rua Professor João Lins, 447 - Alvorada - CEP 36.148-000.

TELEFAX: (32) 3282 – 1109

CNPJ: 18.338.228/0001-51 – e-mail: licitacaopedroteixeira@gmail.com

11.2.24 - Acatar toda orientação advinda da Prefeitura Municipal de Pedro Teixeira-MG com relação à obra, desde que lhe seja comunicado formalmente, por escrito e ou registrados no Diário de Obras, nas ocasiões devidas, não sendo aceitas considerações verbais.

11.2.25 - Quando houver a necessidade de alteração dos Projetos fornecidos pela Prefeitura Municipal de Pedro Teixeira-MG, a contratada deverá comunicar ao setor de Engenharia da Prefeitura Municipal de Pedro Teixeira-MG, ficando sua autorização condicionada ao mesmo.

11.2.26 - Cumprir fielmente o presente Contrato, de modo que no prazo estabelecido, os serviços sejam entregues inteiramente concluídos e acabados, em perfeitas condições de uso e funcionamento.

11.2.27 - Observar, na execução dos serviços, as leis, os regulamentos, as posturas, inclusive de segurança e medicina do trabalho e de segurança pública, bem como as normas da Associação Brasileira de Normas Técnicas (ABNT).

11.2.28 - Providenciar, às suas expensas, junto às repartições competentes, o necessário licenciamento dos serviços.

11.2.29 - Fornecer, na execução dos serviços, mão-de-obra adequada e materiais adequados.

11.2.30 - Realizar as despesas com mão-de-obra, inclusive as decorrentes de obrigações previstas nas legislações fiscal, social e trabalhista, apresentando à CONTRATANTE, quando exigida, cópia dos documentos de quitação.

11.2.31 - Remover as instalações provisórias dos serviços, ao seu término.

11.2.32 - Dar integral cumprimento ao Cronograma apresentado pela Prefeitura Municipal de Pedro Teixeira-MG, bem como à sua proposta e Edital, os quais passam a integrar este Instrumento, independentemente de transcrição.

11.2.33 - Responder por todos os ônus referentes aos serviços ora contratados, desde os salários do pessoal empregado, como também pelos encargos trabalhistas, previdenciários, fiscais e comerciais, que venham a incidir sobre o presente Contrato.

11.2.34 - Apresentar seus empregados convenientemente uniformizados, e/ou com identificação mediante crachás.

11.2.35 - Responder pelos danos, de qualquer natureza, que venham a sofrer seus empregados, terceiros ou a CONTRATANTE, em razão de acidentes ou de ação, ou de omissão, dolosa ou culposa, de prepostos da CONTRATADA ou de quem em seu nome agir.

11.2.36 - Cumprir integralmente as condições do EDITAL e seus ANEXOS, que fazem parte integrante deste Instrumento.

11.2.37 - Apresentar, quando solicitado durante a relação contratual, comprovante de quitação e regularidade dos encargos da seguridade social.

11.2.38 - Quando da prestação dos serviços o licitante vencedor deverá discriminar todos os funcionários que irão trabalhar na obra, para tanto colocando o nome e a função exercida.

11.2.39 - O horário normal de trabalho da Construção Civil que é das 07:00 às 17:00 horas, quando for necessário poderá ser estendido, após prévia autorização da Secretaria Municipal de Obras, durante a semana no máximo até as 21:00 horas e aos sábados até as 16:00 horas, sempre observando o nível de ruído a partir das 18:00 horas. Aos Domingos serão autorizados serviços, cuja realização se faça com baixo nível de ruído de forma a não provocar incômodos para a vizinhança.

11.2.40 - As alterações que porventura ocorram nos projetos durante a obra deverão ser documentadas em um novo projeto "as built" cuja elaboração será de responsabilidade da empresa executora da obra.

11.2.41 - Qualquer imprevisto ligado à mão de obra, durante a execução do serviço, deverá ser sanado de imediato pela contratada, sem causar nenhum prejuízo ao Município.

11.2.42 - A fiscalização do serviço fica a cargo da Secretaria de Obras e do Setor de Engenharia, caso haja alguma irregularidade deverá a empresa refazer o serviço sem gerar qualquer ônus ao Município.



Prefeitura Municipal de Pedro Teixeira – MG
Rua Professor João Lins, 447 - Alvorada - CEP 36.148-000.

TELEFAX: (32) 3282 – 1109

CNPJ: 18.338.228/0001-51 – e-mail: licitacaopedroteixeira@gmail.com

Subcláusula única – A empresa contratada também responsabilizar-se-á:

- Por quaisquer danos causados por seus empregados, dentro da área e das dependências dos locais onde serão executados os serviços;
- Pelo fornecimento dos materiais a serem empregados na realização do serviço, os quais devem estar dentro do padrão de qualidade exigidos pelo mercado.
- Por quaisquer acidentes na execução dos serviços, inclusive quanto às redes de serviços públicos, o uso indevido de patentes e, ainda, por fatos dos quais resultem a destruição ou danificação dos serviços, estendendo-se esta responsabilidade até o término integral do Contrato e a integral indenização acaso devida a terceiros;
- Pela estabilidade dos serviços e o perfeito e eficiente funcionamento de todas as suas instalações, responsabilidade esta que, na forma da lei, subsistirá mesmo após a aceitação provisória ou definitiva do serviço;
- Pela qualidade dos materiais fornecidos cabendo-lhe, inclusive, a execução dos serviços que, não aceitos pela fiscalização, devam ser refeitos no prazo máximo de cinco dias úteis;
- Pelo pagamento de seguros, impostos, taxas e serviços, encargos sociais e trabalhistas, e quaisquer despesas referentes aos serviços, inclusive licença em repartições públicas, registros, publicações e autenticações do Contrato e dos documentos a ele relativos, se necessário;
- Pela correção dos defeitos notificados pela CONTRATANTE ou pela Fiscalização.
- Manter, durante toda a execução do contrato, em compatibilidade com as obrigações assumidas, todas as condições de habilitação e qualificação exigidas no ato convocatório.

XII – DA FISCALIZAÇÃO DOS SERVIÇOS

12.1 – A FISCALIZAÇÃO da execução do contrato ficará a cargo Contratada Priscila Cristina de Paula Neto, que, entre outras, terá a atribuição de atestar a realização do objeto em conformidade com o previsto neste instrumento.

12.2 - A FISCALIZAÇÃO fica impedida de encaminhar para pagamento documentos de cobrança que não atendam rigorosamente as condições previstas neste instrumento, sendo certo que qualquer tolerância ou mesmo a inobservância do procedimento ora estabelecido não representará, jamais, novação ou alteração do que ficou pactuado.

12.3 – A FISCALIZAÇÃO é exercida no interesse da **CONTRATANTE** e não exclui ou reduz a responsabilidade exclusiva da **CONTRATADA**, inclusive perante terceiros, por quaisquer irregularidades, as quais, se verificadas, não implicarão em corresponsabilidade da **PREFEITURA** ou de seus prepostos.

XIII– DO EQUILÍBRIO ECONÔMICO E FINANCEIRO

13.1 – O Município e a Empresa poderão restabelecer o equilíbrio econômico-financeiro do contrato, nos termos do art. 65 inciso II, alínea "d" da Lei 8.666/93 e suas posteriores alterações, **DESDE QUE ATENDIDOS TODOS OS PRESSUPOSTOS LEGAIS.**



Prefeitura Municipal de Pedro Teixeira – MG
Rua Professor João Lins, 447 - Alvorada - CEP 36.148-000.

TELEFAX: (32) 3282 – 1109

CNPJ: 18.338.228/0001-51 – e-mail: licitacaopedroteixeira@gmail.com

13.2 - Em conformidade com o Decreto Federal nº. 7983/2013, alterações contratuais, sob alegação de falhas ou omissões em qualquer das peças, orçamentos, plantas, especificações, memoriais e estudos técnicos preliminares do projeto não poderão ultrapassar, no seu conjunto, 10% do valor total do contrato, computando-se esse percentual para verificação do limite do § 1º do art. 65 da lei 8.666/93 (§ 6º, item III).

XIV – DA MEDIÇÃO E DO PAGAMENTO

14.1 - Para fins de pagamento serão **realizadas medições mensais**, sendo a última **após o término dos serviços**.

14.2 - As medições devem observar os preços unitários constantes da Planilha, uma vez que a execução é por preço unitário, levando-se em conta o avanço físico real dos serviços e o cronograma físico-financeiro aprovado pela Secretaria Municipal de Obras.

14.3 - Só serão medidos os serviços realizados e com material já instalado, depois de atestada pela Fiscalização, inclusive, a qualidade do material empregado.

14.4 - A Secretaria Municipal de Obras verificará o exato cumprimento das obrigações da contratada no período de medição, quanto à quantidade, à qualidade e ao prazo previsto para a execução.

14.5 - Não serão medidos os serviços e nem serão aceitas suas medições quando executados em desacordo com o Projeto Executivo, ou, ainda, quando em atraso na Execução da obra, em desconformidade com o cronograma aprovado pela Secretaria Municipal de Obras.

14.6 - A Secretaria Municipal de Obras deverá analisar os serviços executados e medidos, aprovando-os ou rejeitando-os, no prazo máximo de 05 (cinco) dias úteis a contar da data de sua apresentação pela contratada.

14.7 - As faturas provenientes das parcelas relativas à apuração de valores das medições só poderão ser apresentadas para pagamento após a aprovação pela Secretaria Municipal de Obras.

14.8 - O pagamento será efetuado até o 10º dia após a medição, mediante a apresentação da Nota Fiscal.

14.9 - A contratada deverá apresentar, junto à fatura ou nota fiscal, além dos documentos fiscais e tributários devidos, a relação dos empregados utilizados na execução dos serviços, bem como os documentos comprobatórios do recolhimento dos encargos sociais e trabalhistas, nos termos da legislação pertinente em vigor.

14.10 - Somente após o cumprimento de todas as exigências acima será contado o prazo para a liberação do pagamento.

14.11 - Em caso de irregularidade na emissão dos documentos fiscais, o prazo de pagamento será contado a partir de sua reapresentação, desde que devidamente regularizados.

XV – DO PRAZO DE INÍCIO E TÉRMINO DA OBRA



Prefeitura Municipal de Pedro Teixeira – MG
Rua Professor João Lins, 447 - Alvorada - CEP 36.148-000.

TELEFAX: (32) 3282 – 1109

CNPJ: 18.338.228/0001-51 – e-mail: licitacaopedroteixeira@gmail.com

15.1 – O prazo contratual será de 12 (doze) meses a contar de sua assinatura.

15.2 – O prazo de execução, a contar da data de expedição da Ordem de Serviço, considerando o prazo fixado para início das obras, será de até 03 (três) meses.

XVI - GARANTIA

16.1 - Para garantia de execução do contrato o licitante adjudicatário prestará garantia de 5% do valor do contrato, **devendo optar por uma das modalidades previstas no art. 56 da Lei nº 8.666/93.**

16.2 – Após a assinatura do contrato, e antes da emissão da Ordem de serviço o vencedor deverá apresentar o documento comprobatório da garantia prestada.

16.3 - A garantia prestada pela Contratada será liberada ou restituída após o término do contrato, nos termos do art. 56, § 1º, da Lei nº 8.666/93.

16.4 - O valor da garantia do contrato responderá pelo inadimplemento das obrigações contratuais e pelas multas impostas à Contratada.

XVII - DAS SANÇÕES ADMINISTRATIVAS

17.1 - Pelo descumprimento total ou parcial das condições previstas na proposta ou no contrato, a Prefeitura poderá aplicar à adjudicatária ou contratada as sanções previstas no art. 87 da Lei nº 8.666/93, sem prejuízo da responsabilização civil e penal cabíveis.

1.1) advertência;

1.2) multas;

1.3) suspensão temporária de participação em licitação e impedimento de contratar com a Administração, por prazo não superior a 02 (dois) anos; e

1.4) declaração de inidoneidade para licitar ou contratar com a Administração Pública, enquanto perdurarem os motivos determinantes da punição ou até que seja promovida sua reabilitação perante a própria autoridade que aplicou a penalidade, que será concedida sempre que o contratado ressarcir a Administração pelos prejuízos resultantes e depois de decorrido o prazo da sanção aplicada com base na alínea anterior.

17.2 - Ficam estabelecidos os seguintes percentuais de multas decorrentes do descumprimento previsto no item anterior:

17.2.1 – 0,5% (meio por cento) por dia, até o 30º (trigésimo) dia de atraso, sobre o valor do contrato;

17.2.2 - 20% (vinte por cento) sobre o valor do contrato, no caso de atraso superior a 30 (trinta) dias, com o consequente cancelamento do contrato unilateralmente nos termos do art. 86 § 1º da Lei nº 8.666/93;

17.2.3 - 20% (vinte por cento) sobre o valor do contrato, no caso da adjudicatária, injustificadamente, desistir do mesmo, ou deixar de comparecer para assinatura do contrato no prazo estipulado.



Prefeitura Municipal de Pedro Teixeira – MG
Rua Professor João Lins, 447 - Alvorada - CEP 36.148-000.
TELEFAX: (32) 3282 – 1109

CNPJ: 18.338.228/0001-51 – e-mail: licitacaopedroteixeira@gmail.com

17.3 - O valor das multas aplicadas, após regular processo administrativo, será descontado da garantia prestada pela **CONTRATADA** e, não sendo suficiente, a mesma responderá pela sua diferença, sendo descontada dos pagamentos das faturas devidas pelo **CONTRATANTE**, ou ainda, quando for o caso, deverá ser pago por meio de guia própria do **CONTRATANTE**, no prazo máximo de 5 (cinco) dias úteis a contar da data da sua aplicação.

17.4 - As sanções previstas poderão ser aplicadas cumulativamente, de acordo com a gravidade do descumprimento, após regular processo administrativo, garantindo o contraditório e a ampla defesa.

XVIII - DOS RECURSOS E IMPUGNAÇÃO

18.1 - Das decisões da Comissão Permanente de Licitação caberão recursos, nos termos do artigo 109 da Lei Federal nº 8.666, de 21 de junho de 1993, após a publicação dos resultados no órgão de imprensa oficial, ou seja, publicação por afixação no quadro de Avisos da Prefeitura Municipal de Pedro Teixeira.

18.2 - As ocorrências havidas durante o ato de abertura dos envelopes contendo os documentos de habilitação e as propostas de preços serão registradas em ata, que será assinada pelos membros da Comissão Permanente de Licitação e pelos demais presentes.

18.3 - Quaisquer recursos relativos a esta licitação deverão ser interpostos nos prazos legais, devidamente digitadas, elaborados em língua portuguesa, com linguagem clara e legível, sem emendas, rasuras ou entrelinhas, assinadas pelo representante legal da empresa e dirigidos ao Prefeito Municipal, aos cuidados da COMISSÃO PERMANENTE DE LICITAÇÃO, e protocolizados na Sede da Prefeitura Municipal de Pedro Teixeira, em horário das 13:00 às 17:00 horas.

18.3.1 - A Prefeitura Municipal de Pedro Teixeira não se responsabilizará por recursos endereçados via postal ou por outras formas entregues em locais diversos da Sede da Prefeitura Municipal de Pedro Teixeira, e que, por isso, não sejam protocolizados no prazo legal.

18.3.2 - **Na hipótese de utilização de fac-símile, ou e-mail, os originais deverão ser protocolizados na Sede da Prefeitura Municipal de Pedro Teixeira, em até 3 (dias) dias corridos a contar da data do término do prazo legal, sob pena de preclusão.**

18.4 - Interposto recurso, dele será dada ciência aos licitantes que poderão impugná-lo no prazo de 05 (cinco) dias úteis, a partir de sua publicação.

XIX – RESCISÃO DO CONTRATO

19.1 - Este contrato poderá ser rescindido, judicial ou extrajudicialmente, por ato unilateral escrito da Administração, nos casos enumerados nos incisos I a XII, XVII e XVIII do art. 78, da Lei 8.666/93.

19.1.1 – Nos casos de rescisão extrajudicial por ato unilateral, a Contratada será notificada, em observância aos princípios do contraditório e da ampla defesa.

19.2 - Além das hipóteses previstas no art. 78 da Lei nº 8.666/93, constituem causas de rescisão do contrato:



Prefeitura Municipal de Pedro Teixeira – MG
Rua Professor João Lins, 447 - Alvorada - CEP 36.148-000.

TELEFAX: (32) 3282 – 1109

CNPJ: 18.338.228/0001-51 – e-mail: licitacaopedroteixeira@gmail.com

19.2.1- Paralisação total ou parcial da obra por fatos de responsabilidade da contratada, por prazo superior a 05 (cinco) dias ininterruptos, salvo motivo de força maior devidamente comprovado.

19.2.2 - Inobservância dos projetos e especificações técnicas na execução da obra.

19.2.3 - Emprego de material em desacordo com as especificações ou de material recusado pela fiscalização.

19.2.4 - Se a contratada se conduzir dolosamente.

19.2.5 - Se a contratada não cumprir as determinações da fiscalização.

19.3 - Além das hipóteses anteriores, poderá a Prefeitura Municipal de Pedro Teixeira rescindir o contrato, independentemente de qualquer procedimento judicial ou pagamento de indenização, por falência, concordata, dissolução, insolvência da empresa contratada, e, em se tratando de firma individual, por morte de seu titular.

19.4 - Em casos excepcionais, configurados como de força maior, a critério da Prefeitura Municipal de Pedro Teixeira, o atraso na entrega dos serviços não ensejará a rescisão contratual, com as penalidades estabelecidas, se ocorrer qualquer dos seguintes motivos:

19.4.1 - Falta de elementos técnicos para o prosseguimento dos trabalhos, quando seu fornecimento couber a Prefeitura Municipal de Pedro Teixeira e à contratada solicitá-los, em tempo hábil.

19.4.2 - Alteração no projeto da obra e se esta alteração, a critério da Prefeitura Municipal de Pedro Teixeira, tenha sido prejudicial ao andamento destes.

XX - DAS DISPOSIÇÕES GERAIS

20.1 – As despesas correrão também por conta da Dotação Orçamentária específica no orçamento municipal de 2022, sendo:

4.4.90.51.00.2.05.01.13.391.0006.1.011500.01.00 FICHA 317 FONTE 100 REVITALIZAÇÃO DO PATRIMÔNIO HISTÓRICO

20.2 - Para atender a seus interesses, a Prefeitura reserva-se o direito de alterar quantitativos, sem que isto implique alteração dos preços ofertados, obedecidos os limites estabelecidos no art. 65 da Lei Federal nº 8.666/93.

20.3 – O licitante é responsável pela fidelidade e legitimidade das informações prestadas e dos documentos apresentados em qualquer fase desta licitação. A falsidade de qualquer documento apresentado ou na inverdade das informações nele contidas implicará na imediata desclassificação ou inabilitação do licitante, ou a rescisão contratual, sem prejuízo das sanções administrativas, civis e penais cabíveis.

20.4 - Os proponentes assumem todos os custos de preparação e apresentação de suas propostas e a Prefeitura não será, em nenhum caso, responsável por esses custos, independentemente da condução ou do resultado do processo licitatório.



Prefeitura Municipal de Pedro Teixeira – MG
Rua Professor João Lins, 447 - Alvorada - CEP 36.148-000.

TELEFAX: (32) 3282 – 1109

CNPJ: 18.338.228/0001-51 – e-mail: licitacaopedroteixeira@gmail.com

20.5 - Na contagem dos prazos estabelecidos neste edital e seus anexos, excluir-se-á o dia do início e incluir-se-á o do vencimento. Só se iniciam e vencem os prazos em dias de expedientes normais na Prefeitura.

20.6 - Fica reservado a Prefeitura o direito de promover diligências conforme disposto no § 3º do art. 43 da Lei nº 8.666/93.

20.7 - Se a empresa considerada vencedora deixar de assinar o contrato ou o termo equivalente no prazo de 05 (cinco) dias úteis, contados da data do recebimento da convocação, sem que tenha solicitado prorrogação de prazo, mediante justificativa por escrito e aceita pela Prefeitura, poderão ser convocados os licitantes remanescentes, na ordem de classificação, para fazê-lo em igual prazo e nas mesmas condições propostas pela primeira classificada, podendo a Prefeitura optar por revogar a licitação, nos termos do § 2º do art. 64 da Lei Federal nº 8.666/93.

20.8 - As decisões do Presidente e da Comissão Permanente de Licitação serão comunicadas aos licitantes participantes, podendo ser aplicado o disposto no § 1º do art. 109 da Lei nº 8.666/93.

20.9 - É vedada a subcontratação total dos serviços objeto desta Tomada de Preços, nos termos do art. 72 da Lei nº 8.666/93.

20.9.1 - A subcontratação parcial dos serviços só será admitida mediante autorização prévia e expressa da Administração Pública Municipal, nos seguintes limites: exclusivamente nos casos de notória especialização, execução de atividade-meio e/ou de serviços em atraso, obedecendo, em todos os casos, a preferência à contratação de Micro empresas-me e Empresas de Pequeno Porte-EPP nos termos da LC n. 123/2006.

20.9.2 - A autorização de subcontratação estará condicionada ao exame e aprovação, pela Administração Pública Municipal, da documentação do pretendente subcontratado, que deverá ser apresentada com antecedência mínima de 10 (dez) dias da data prevista para início dos trabalhos.

20.9.3 - Deverá ser exigido das empresas subcontratadas a apresentação dos documentos de habilitação exigidos na Tomada de Preços, especialmente quanto à habilitação jurídica, regularidade fiscal e qualificação técnica.

20.9.4 - À CONTRATADA caberá a fiscalização da regularidade trabalhista em relação ao serviço subcontratado.

20.9.5 - A subcontratação de partes do objeto não libera a CONTRATADA de quaisquer responsabilidades legais e contratuais, respondendo a CONTRATADA, perante a Administração Pública Municipal pela parte subcontratada.

20.9.6 - A CONTRATADA não poderá transferir ou ceder, ainda que parcialmente, os direitos ou obrigações decorrentes deste Contrato.

20.10 - Fica eleito o foro da Comarca de Lima Duarte, Estado de Minas Gerais, para solucionar quaisquer questões oriundas desta licitação.



Prefeitura Municipal de Pedro Teixeira – MG
Rua Professor João Lins,447 - Alvorada - CEP 36.148-000.
TELEFAX: (32) 3282 – 1109

CNPJ: 18.338.228/0001-51 – e-mail: licitacaopedroteixeira@gmail.com

COMISSÃO PERMANENTE DE LICITAÇÃO

PRESIDENTE

MEMBRO

MEMBRO

MEMBRO



Prefeitura Municipal de Pedro Teixeira – MG
Rua Professor João Lins, 447 - Alvorada - CEP 36.148-000.

TELEFAX: (32) 3282 – 1109

CNPJ: 18.338.228/0001-51 – e-mail: licitacaopedroteixeira@gmail.com

ANEXO I – PLANILHA ORÇAMENTÁRIA

TOMADA DE PREÇOS Nº 010/2022

ANEXO I - PLANILHA ORÇAMENTÁRIA DE CUSTOS								
PREFEITURA: Prefeitura Municipal de Pedro Teixeira - MG					FOLHA Nº: 01/01			
OBRA: Reforma da Biblioteca Pública Carlos Drummond de Andrade					DATA: 01/08/2022			
LOCAL: Rua Coronel João Jacinto nº 210 CX - Centro - Pedro Teixeira /MG					ISS: 2,00%	FORMA DE EXECUÇÃO:		
REGIÃO/MÊS DE REFERÊNCIA: SEINFRA REGIÃO LESTE ABRIL /2022 E SINAPI JUNHO 2022 PREÇO DE CUSTO COM DESONERAÇÃO FISCAL - LEI 12.546/2011 e 12.844/2013					()	DIRETA	(x)	INDIRETA
PRAZO DE EXECUÇÃO: 3 meses							BDI:	28,59%
ITEM	CÓDIGO	DESCRIÇÃO	UNIDADE	QUANTIDADE	PREÇO UNIT. S/ LDI	PREÇO UNIT. C/ LDI	PREÇO TOTAL	
1		INSTALAÇÕES INICIAIS DA OBRA					R\$ 1.194,46	
1.1	ED-16660	FORNECIMENTO E COLOCAÇÃO DE PLACA DE OBRA EM CHAPA GALVANIZADA #26, ESP. 0,45 MM, PLOTADA COM ADESIVO VINÍLICO, AFIXADA COM REBITES 4,8X40 MM, EM ESTRUTURA METÁLICA DE METALON 20X20 MM, ESP. 1,25 MM, INCLUSIVE SUPORTE EM EUCALIPTO AUTOCLAVADO PINTADO COM TINTA PVA DUAS (2) DEMÃOS	M2	4,50	R\$ 206,42	R\$ 265,44	R\$ 1.194,46	
2		DEMOLIÇÕES E REMOÇÕES					R\$ 4.940,13	
2.1	ED-48435	DEMOLIÇÃO DE ALVENARIA DE TUJOLO E BLOCO SEM APROVEITAMENTO DO MATERIAL, INCLUSIVE AFASTAMENTO	M3	1,78	R\$ 101,45	R\$ 130,45	R\$ 231,74	
2.2	ED-48480	DEMOLIÇÃO DE PISO CERÂMICO OU LADRILHO HIDRÁULICO, INCLUSIVE AFASTAMENTO	M2	54,38	R\$ 13,08	R\$ 16,82	R\$ 914,65	
2.3	ED-48493	REMOÇÃO DE PORTA OU JANELA INCLUSIVE MARCO E ALISAR, INCLUSIVE AFASTAMENTO E EMPILHAMENTO	M2	24,42	R\$ 11,06	R\$ 14,22	R\$ 347,30	
2.4	ED-48467	REMOÇÃO DE LOUÇAS (LAVATÓRIO, BANHEIRA, PIA, VASO SANITÁRIO, TANQUE)	UNID.	2,00	R\$ 60,74	R\$ 78,11	R\$ 156,21	
2.5	ED-48456	DEMOLIÇÃO DE ENGRADAMENTO DE TELHA CERÂMICA COLONIAL OU FRANCESA INCLUSIVE EMPILHAMENTO	M2	81,59	R\$ 18,66	R\$ 23,99	R\$ 1.957,74	
2.6	ED-48513	REMOÇÃO DE TELHA CERÂMICA COLONIAL OU FRANCESA, INCLUSIVE AFASTAMENTO E EMPILHAMENTO	M2	81,59	R\$ 11,06	R\$ 14,22	R\$ 1.160,38	
2.7	ED-48442	DEMOLIÇÃO DE CONCRETO SIMPLES - COM EQUIPAMENTO ELÉTRICO, INCLUSIVE AFASTAMENTO	M3	3,38	R\$ 39,61	R\$ 50,93	R\$ 172,11	
3		COBERTURA					R\$ 34.594,64	
3.1	ED-48407	ENGRADAMENTO PARA TELHAS CERÂMICA OU CONCRETO EM MADEIRA PARAJU	M2	81,59	R\$ 131,16	R\$ 168,66	R\$ 13.760,86	
3.2	ED-48421	COBERTURA EM TELHA CERÂMICA COLONIAL CURVA, 26 UNID/M2	M2	81,59	R\$ 102,23	R\$ 131,46	R\$ 10.725,62	
3.3	ED-49689	FORRO DE MADEIRA EM ANGELIM	M2	62,06	R\$ 79,20	R\$ 101,84	R\$ 6.319,88	
3.4	ED-48247	CONSTRUÇÃO/MONTAGEM E DESMONTAGEM DE ANDAIME PARA REVESTIMENTO INTERNO DE FORROS	M2	62,06	R\$ 9,76	R\$ 12,55	R\$ 778,81	
3.5	ED-50662	CALHA EM CHAPA GALVANIZADA, ESP. 0,5MM (99G-26), COM DESENVOLVIMENTO DE 40CM, INCLUSIVE IÇAMENTO MANUAL VERTICAL	M	36,30	R\$ 49,25	R\$ 63,33	R\$ 2.298,90	
3.6	ED-48669	FORNECIMENTO E ASSENTAMENTO DE TUBO PVC RÍGIDO, DRENAGEM PLUVIAL, PBV - SÉRIE NORMAL, DN 100 MM (4"), INCLUSIVE CONEXÕES	M	14,00	R\$ 39,47	R\$ 50,75	R\$ 710,56	
4		REVESTIMENTO DE PISO					R\$ 12.235,47	
4.1	ED-50566	CONTRAPISO DESEMPENADO COM ARGAMASSA, TRAÇO 1:3 (CIMENTO E AREIA), ESP. 20MM	M2	54,38	R\$ 29,33	R\$ 37,72	R\$ 2.050,97	
4.2	COMP. 01	REVESTIMENTO COM PORCELANATO APLICADO EM PISO, ACABAMENTO POLÍDO, AMBIENTE INTERNO, PADRÃO EXTRA, BORDA RETIFICADA, DIMENSÃO DA PEÇA (26X106CM), ASSENTAMENTO COM ARGAMASSA INDUSTRIALIZADA, INCLUSIVE REJUNTAMENTO	M2	61,81	R\$ 120,90	R\$ 155,47	R\$ 9.609,33	
4.3	ED-50754	REVESTIMENTO COM PORCELANATO APLICADO EM PISO, ACABAMENTO POLÍDO, AMBIENTE INTERNO, PADRÃO EXTRA, BORDA RETIFICADA, DIMENSÃO DA PEÇA (60X60CM), ASSENTAMENTO COM ARGAMASSA INDUSTRIALIZADA, INCLUSIVE REJUNTAMENTO	M2	3,70	R\$ 120,88	R\$ 155,45	R\$ 575,17	
5		FECHAMENTO					R\$ 540,85	
5.1	ED-48231	ALVENARIA DE VEDAÇÃO COM TUJOLO CERÂMICO FURADO, ESP. 9CM, PARA REVESTIMENTO, INCLUSIVE ARGAMASSA PARA ASSENTAMENTO	M2	9,96	R\$ 42,25	R\$ 54,33	R\$ 540,85	
6		REVESTIMENTO DE PAREDE					R\$ 3.115,16	
6.1	ED-50731	CHAPISCO COM ARGAMASSA INDUSTRIALIZADA, ESP. 9MM, APLICADO EM ALVENARIA/ESTRUTURA DE CONCRETO COM DESEMPENADEIRA METÁLICA, PREPARO MECÂNICO	M2	22,95	R\$ 11,97	R\$ 15,39	R\$ 353,25	
6.2	ED-50732	EMBOÇO COM ARGAMASSA, TRAÇO 1:6 (CIMENTO E AREIA), ESP. 20MM, APLICAÇÃO MANUAL, PREPARO MECÂNICO	M2	22,95	R\$ 26,85	R\$ 34,53	R\$ 792,37	
6.3	COMP. 02	REVESTIMENTO COM AZULEJO BRANCO ABSOLUTO 33X60CM, JUNTA A PRUMO, ASSENTAMENTO COM ARGAMASSA INDUSTRIALIZADA, INCLUSIVE REJUNTAMENTO	M2	17,94	R\$ 65,29	R\$ 83,95	R\$ 1.505,70	
6.4	COMP.03	REVESTIMENTO COM AZULEJO 38X75CM NAVIGLI LUX PLUS HD BRILHANTE, JUNTA A PRUMO, ASSENTAMENTO COM ARGAMASSA INDUSTRIALIZADA, INCLUSIVE REJUNTAMENTO	M2	5,53	R\$ 65,29	R\$ 83,95	R\$ 463,84	



Prefeitura Municipal de Pedro Teixeira – MG
Rua Professor João Lins, 447 - Alvorada - CEP 36.148-000.

TELEFAX: (32) 3282 – 1109

CNPJ: 18.338.228/0001-51 – e-mail: licitacaopedroteixeira@gmail.com

7		ESQUADRIAS DE MADEIRA					R\$ 50.850,13
7.1	ED-49603	PORTA DE ABRIR, MADEIRA DE LEI PRANCHETA PARA PINTURA COMPLETA 90 X 210 CM, COM FERRAGENS EM FERRO LATONADO	UNID.	3,00	R\$ 836,02	R\$ 1.075,04	R\$ 3.225,11
7.2	ED-49612	RÉGUA PARA ALISARES DE 7 X 1 CM DE MADEIRA DE LEI PARA PINTURA COLOCADO	CJ	3,00	R\$ 85,84	R\$ 110,38	R\$ 331,14
7.3	COMP.04	PORTA EM MADEIRA DE LEI ESPECIAL COMPLETA 110 X 275 CM, MEXICANA DE ABRIR EM DUAS FOLHAS, COM PAINEL EM VIDRO DE 60X40 CM EM CADA LADO ACIMA DA ABERTURA DAS PORTAS, INCLUSIVE VIDRO, FERRAGENS E MAÇANETA TIPO ALAVANCA	UNID.	3,00	R\$ 5.420,77	R\$ 6.970,57	R\$ 20.911,70
7.4	COMP.05	JANELA DE MADEIRA - CEDRINHO/ANGELIM OU EQUIVALENTE DA REGIÃO - DE ABRIR COM 4 FOLHAS (2 VENEZIANAS E 2 GUILHOTINAS PARA VIDRO), 0,90M X 1,10M COM BATENTE, ALIZAR E FERRAGENS. INCLUSIVE VIDROS, ACABAMENTO E CONTRAMARCO. FORNECIMENTO E INSTALAÇÃO.	UNID.	8,00	R\$ 2.564,56	R\$ 3.297,77	R\$ 26.382,17
8		INSTALAÇÕES ELÉTRICAS					R\$ 26.498,18
8.1	ED-49498	QUADRO DE DISTRIBUIÇÃO PARA 8 MÓDULOS COM BARRAMENTO E CHAVE	UNID.	1,00	R\$ 140,50	R\$ 180,67	R\$ 180,67
8.2	ED-49228	DISJUNTOR MONOPOLAR TERMOMAGNÉTICO 5KA, DE 10A	UNID.	2,00	R\$ 20,21	R\$ 25,99	R\$ 51,98
8.3	ED-49231	DISJUNTOR MONOPOLAR TERMOMAGNÉTICO 5KA, DE 20A	UNID.	3,00	R\$ 20,21	R\$ 25,99	R\$ 77,96
8.4	ED-49239	DISJUNTOR MONOPOLAR TERMOMAGNÉTICO 5KA, DE 70A	UNID.	1,00	R\$ 33,87	R\$ 43,55	R\$ 43,55
8.5	ED-50228	PONTO DE EMBUTIR PARA UMA (1) LUMINÁRIA, COM ELETRODUTO DE PVC RÍGIDO ROSCÁVEL, DN 20MM (3/4"), EMBUTIDO NA LAJE E CABO DE COBRE FLEXÍVEL, CLASSE 5, ISOLAMENTO TIPO LSHF/ATOX, NÃO HALOGENADO, SEÇÃO 1,5MM ² (70°C-450/750V), COM DISTÂNCIA DE ATÉ CINCO (5) METROS DO PONTO DE DERIVAÇÃO, EXCLUSIVE LUMINÁRIA, INCLUSIVE CAIXA DE LIGAÇÃO OCTOGONAL, SUPORTE E FIXAÇÃO DO ELETRODUTO	UNID.	21,00	R\$ 130,92	R\$ 168,35	R\$ 3.535,35
8.6	ED-50227	PONTO DE EMBUTIR PARA UM (1) INTERRUPTOR SIMPLES (10A-250V), COM PLACA 4"X2" DE UM (1) POSTO, COM ELETRODUTO FLEXÍVEL CORRUGADO, ANTI-CHAMA, DN 25MM (3/4"), EMBUTIDO NA ALVENARIA E CABO DE COBRE FLEXÍVEL, CLASSE 5, ISOLAMENTO TIPO LSHF/ATOX, NÃO HALOGENADO, SEÇÃO 1,5MM ² (70°C-450/750V), COM DISTÂNCIA DE ATÉ DEZ (10) METROS DO PONTO DE DERIVAÇÃO, INCLUSIVE CAIXA DE LIGAÇÃO, SUPORTE E FIXAÇÃO DO ELETRODUTO COM ENCHIMENTO DO RASGO NA ALVENARIA/CONCRETO COM ARGAMASSA	UNID.	7,00	R\$ 207,58	R\$ 266,93	R\$ 1.868,49
8.7	COMP.06	PONTO DE EMBUTIR PARA UM (1) INTERRUPTOR PARALELO (10A-250V), COM PLACA 4"X2" DE UM (1) POSTO, COM ELETRODUTO FLEXÍVEL CORRUGADO, ANTI-CHAMA, DN 25MM (3/4"), EMBUTIDO NA ALVENARIA E CABO DE COBRE FLEXÍVEL, CLASSE 5, ISOLAMENTO TIPO LSHF/ATOX, NÃO HALOGENADO, SEÇÃO 1,5MM ² (70°C-450/750V), COM DISTÂNCIA DE ATÉ DEZ (10) METROS DO PONTO DE DERIVAÇÃO, INCLUSIVE CAIXA DE LIGAÇÃO, SUPORTE E FIXAÇÃO DO ELETRODUTO COM ENCHIMENTO DO RASGO NA ALVENARIA/CONCRETO COM ARGAMASSA	UNID.	4,00	R\$ 233,07	R\$ 299,70	R\$ 1.198,80
8.8	ED-50232	PONTO DE EMBUTIR PARA UMA (1) TOMADA PADRÃO, TRÊS (3) POLOS (2P+T/10A-250V), COM PLACA 4"X2" DE UM (1) POSTO, COM ELETRODUTO FLEXÍVEL CORRUGADO, ANTI-CHAMA, DN 25MM (3/4"), EMBUTIDO NA ALVENARIA E CABO DE COBRE FLEXÍVEL, CLASSE 5, ISOLAMENTO TIPO LSHF/ATOX, NÃO HALOGENADO, SEÇÃO 2,5MM ² (70°C-450/750V), COM DISTÂNCIA DE ATÉ DEZ (10) METROS DO PONTO DE DERIVAÇÃO, INCLUSIVE CAIXA DE LIGAÇÃO, SUPORTE E FIXAÇÃO DO ELETRODUTO COM ENCHIMENTO DO RASGO NA ALVENARIA/CONCRETO COM ARGAMASSA	UNID.	26,00	R\$ 260,45	R\$ 334,91	R\$ 8.707,73
8.9	COMP.07	SPOT DE TRILHO SKILL LED NA COR PRETA, 10W, 850 LÚMENS, TEMPERATURA DE COR BRANCO QUENTE 3000K.	UNID.	33,00	R\$ 74,15	R\$ 95,34	R\$ 3.146,33
8.10	COMP.08	TRILHO ELÉTRIFICADO 1M PT	UNID.	11,00	R\$ 64,45	R\$ 82,87	R\$ 911,57
8.11	COMP.09	PAINEL LED LUX 18W QUADRADO EMBUTIR	UNID.	1,00	R\$ 52,84	R\$ 67,94	R\$ 67,94
8.12	COMP.10	POSTE DE LUZ SINHA COLONIAL EXTERNO 182X28X28CM ALUMÍNIO E VIDRO	UNID.	3,00	R\$ 965,72	R\$ 1.241,82	R\$ 3.725,46
8.13	COMP.11	ARANDELA COLONIAL SINHA DE FERRO PRETO	UNID.	6,00	R\$ 386,55	R\$ 497,06	R\$ 2.982,35
9		PINTURA					R\$ 10.224,12
9.1	ED-50505	LIXAMENTO MANUAL EM PAREDE PARA REMOÇÃO DE TINTA	M2	319,89	R\$ 2,19	R\$ 2,82	R\$ 900,85
9.2	ED-50514	PREPARAÇÃO PARA EMASSAMENTO OU PINTURA (LÁTEX/ACRÍLICA) EM PAREDE, INCLUSIVE UMA (1) DEMÃO DE SELADOR ACRÍLICO	M2	319,89	R\$ 4,65	R\$ 5,98	R\$ 1.912,76
9.3	ED-50455	PINTURA ACRÍLICA EM PAREDE, DUAS (2) DEMÃOS, INCLUSIVE UMA (1) DEMÃO DE MASSA CORRIDA (PVA), EXCLUSIVE SELADOR ACRÍLICO	M2	319,89	R\$ 9,66	R\$ 12,42	R\$ 3.973,61
9.4	ED-50515	PREPARAÇÃO PARA EMASSAMENTO OU PINTURA (LÁTEX/ACRÍLICA) EM TETO, INCLUSIVE UMA (1) DEMÃO DE SELADOR ACRÍLICO	M2	9,24	R\$ 6,69	R\$ 8,60	R\$ 79,49
9.5	ED-50456	PINTURA ACRÍLICA EM TETO, DUAS (2) DEMÃOS, INCLUSIVE UMA (1) DEMÃO DE MASSA CORRIDA (PVA), EXCLUSIVE SELADOR ACRÍLICO	M2	9,24	R\$ 31,72	R\$ 40,79	R\$ 376,89
9.6	ED-50526	PINTURA COM VERNIZ SINTÉTICO MARÍTIMO EM ESQUADRIAS DE MADEIRA, DUAS (2) DEMÃOS, ACABAMENTO TIPO BRILHANTE	M2	62,06	R\$ 19,27	R\$ 24,78	R\$ 1.537,68
9.7	ED-50493	PINTURA ESMALTE EM ESQUADRIA DE MADEIRA, DUAS (2) DEMÃOS, INCLUSIVE UMA (1) DEMÃO DE FUNDO NIVELADOR, EXCLUSIVE MASSA A ÓLEO	M2	55,41	R\$ 20,25	R\$ 26,04	R\$ 1.442,85



Prefeitura Municipal de Pedro Teixeira – MG
Rua Professor João Lins, 447 - Alvorada - CEP 36.148-000.

TELEFAX: (32) 3282 – 1109

CNPJ: 18.338.228/0001-51 – e-mail: licitacaopedroteixeira@gmail.com

LOUÇAS, METAIS E ACESSÓRIOS							R\$ 2.531,44
10.1	ED-50283	LAVATÓRIO DE LOUÇA BRANCA SEM COLLINA, TAMANHO MÉDIO, INCLUSIVE ACESSÓRIOS DE FIXAÇÃO, VÁLVULA DE ESCOAMENTO DE METAL COM ACABAMENTO CROMADO, SIFÃO DE METAL TIPO COPO COM ACABAMENTO CROMADO, FORNECIMENTO, INSTALAÇÃO E REJUNTAMENTO, EXCLUSIVE TORNEIRA E ENGATE FLEXÍVEL	UNID.	1,00	R\$ 333,59	R\$ 428,96	R\$ 428,96
10.2	ED-50297	BACIA SANITÁRIA (VASO) DE LOUÇA COM CAIXA ACOPLADA, COR BRANCA, INCLUSIVE ACESSÓRIOS DE FIXAÇÃO/VEDAÇÃO, ENGATE FLEXÍVEL METÁLICO, FORNECIMENTO, INSTALAÇÃO E REJUNTAMENTO	UNID.	1,00	R\$ 494,21	R\$ 635,50	R\$ 635,50
10.3	ED-48157	ASSENTO PARA VASO P/IE (NBR 9050)	UNID.	1,00	R\$ 117,63	R\$ 151,26	R\$ 151,26
10.4	ED-50330	TORNEIRA METÁLICA PARA LAVATÓRIO, ACABAMENTO CROMADO, COM AREJADOR, APLICAÇÃO DE MESA, INCLUSIVE ENGATE FLEXÍVEL METÁLICO, FORNECIMENTO E INSTALAÇÃO	UNID.	1,00	R\$ 118,11	R\$ 151,88	R\$ 151,88
10.5	ED-48160	BARRA DE APOIO EM AÇO INOX POLIDO RETA, DN 1.1/4" (31,75MM), PARA ACESSIBILIDADE (PMR/PCR), COMPRIMENTO 80CM, INSTALADO EM PAREDE, INCLUSIVE FORNECIMENTO, INSTALAÇÃO E ACESSÓRIOS PARA FIXAÇÃO	UNID.	2,00	R\$ 189,22	R\$ 243,32	R\$ 486,64
10.6	ED-48163	BARRA DE APOIO EM AÇO INOX POLIDO RETA, DN 1.1/4" (31,75MM), PARA ACESSIBILIDADE (PMR/PCR), COMPRIMENTO 40CM, INSTALADO EM PORTA/PAREDE, INCLUSIVE FORNECIMENTO, INSTALAÇÃO E ACESSÓRIOS PARA FIXAÇÃO	UNID.	2,00	R\$ 151,04	R\$ 194,22	R\$ 388,44
10.7	ED-48167	BARRA DE APOIO EM AÇO INOX POLIDO PARA LAVATÓRIO DE CANTO, DN 1.1/4" (31,75MM), PARA ACESSIBILIDADE (PMR/PCR), INSTALADO EM PAREDE, INCLUSIVE FORNECIMENTO, INSTALAÇÃO E ACESSÓRIOS PARA FIXAÇÃO	UNID.	1,00	R\$ 224,55	R\$ 288,75	R\$ 288,75
ÁREA EXTERNA (RAMPAS, BANCOS E VEGETAÇÃO)							R\$ 13.317,83
11.1	COMP. 12	RAMPA DE ACESSIBILIDADE INCLINAÇÃO NÃO SUPERIOR A 12,50M COM PISO EM CONCRETO LISO FCK = 25 MPA ESP = 0,10M DESEMPENHADA, COM PINTURA, 02 DEMÃOS	M2	27,92	R\$ 303,66	R\$ 390,47	R\$ 10.903,35
11.2	COMP. 13	BANCOS EM MADEIRA - MODELO TAMANDUÁ COMP. 1,50M, PÉS DE FERRO PINTADOS DE PRETO - FORNECIMENTO E INSTALAÇÃO	M	3,00	R\$ 625,89	R\$ 804,83	R\$ 2.414,48
LIMPEZA E CONCLUSÃO DE OBRA							R\$ 1.549,42
12.1	ED-50266	LIMPEZA FINAL PARA ENTREGA DA OBRA	M2	54,38	R\$ 5,86	R\$ 7,54	R\$ 409,77
12.2	ED-50635	PLACA DE INAUGURAÇÃO EM ALUMÍNIO FUNDIDO 85 X 50 CM	CJ	1,00	R\$ 886,26	R\$ 1.139,64	R\$ 1.139,64
TOTAL GERAL DA OBRA							R\$ 161.591,82

PRISCILA CRISTINA DE
PAULA NETO:08911608688

Assinado de forma digital por
PRISCILA CRISTINA DE PAULA
NETO:08911608688
Dados: 2022.08.01 10:42:55 -03'00'

Carimbo e assinatura do engenheiro responsável técnico pela elaboração da planilha

Carimbo e assinatura do prefeito

Prefeitura Municipal de Pedro Teixeira - MG



Prefeitura Municipal de Pedro Teixeira – MG
Rua Professor João Lins, 447 - Alvorada - CEP 36.148-000.

TELEFAX: (32) 3282 – 1109

CNPJ: 18.338.228/0001-51 – e-mail: licitacaopedroteixeira@gmail.com

ANEXO I A - Quadro de Composição de Custo

COMPOSIÇÕES DE CUSTO - DESONERADO						
PREFEITURA: Prefeitura Municipal de Pedro Teixeira - MG						
OBRA: Reforma de Biblioteca Municipal						
LOCAL: Rua Coronel João Jacinto nº 210 CX - Centro - Pedro Teixeira /MG						
COMP.	DESCRIÇÃO DO SERVIÇO OU FORNECIMENTO	UNIDADE	DATA BASE	FONTE	PREÇO REFERENCIAL	
COMP. 01	REVESTIMENTO COM PORCELANATO APLICADO EM PISO, ACABAMENTO POLÍDO, AMBIENTE INTERNO, PADRÃO EXTRA, BORDA RETIFICADA, DIMENSÃO DA PEÇA (20X106CM), ASSENTAMENTO COM ARGAMASSA INDUSTRIALIZADA, INCLUSIVE REJUNTAMENTO	M2	abr/22	SEINFRA	R\$ 120,90	
	CÓDIGO	UNIDADE	COEFICIENTE	CUSTO UNITÁRIO	CUSTO TOTAL	
SEINFRA	MATED-12350	ARGAMASSA COLANTE (TIPO: AC-I) [UTILIZAÇÃO: AMBIENTES EXTERNOS]	KG	8,400000	R\$ 1,29	R\$ 10,84
SEINFRA	MATED-9095	REVESTIMENTO PORCELANATO (PADRÃO: EXTRA ACABAMENTO: POLÍDO) [APLICAÇÃO: PISO] [PE: VI] AMBIENTE: INTERNO OU EXTERNO [BORDA: RETIFICADA] DIMENSÃO: ÁREA ACIMA DE 2025CM2 ATÉ 3600CM2	M2	1,100000	R\$ 82,90	R\$ 91,19
SEINFRA	ED-50718	APLICAÇÃO DE REJUNTE CIMENTÍCIO COLORIDO INDUSTRIALIZADO PARA REVESTIMENTOS DE PAREDE/PISO COM JUNTAS DE ATÉ 3MM DE ESPESSURA	M2	1,000000	R\$ 4,72	R\$ 4,72
SEINFRA	ED-50369	AZULEJISTA COM ENCARGOS COMPLEMENTARES	H	0,444444	R\$ 23,75	R\$ 10,56
SEINFRA	ED-50367	SERVENTE COM ENCARGOS COMPLEMENTARES	H	0,222222	R\$ 16,21	R\$ 3,60
COMP. 02	REVESTIMENTO COM AZULEJO BRANCO ABSOLUTO 33X60CM, JUNTA A PRUMO, ASSENTAMENTO COM ARGAMASSA INDUSTRIALIZADA, INCLUSIVE REJUNTAMENTO	M2	abr/22	SEINFRA	R\$ 65,29	
	CÓDIGO	UNIDADE	COEFICIENTE	CUSTO UNITÁRIO	CUSTO TOTAL	
SEINFRA	MATED-12351	ARGAMASSA COLANTE (TIPO: AC-I) [UTILIZAÇÃO: AMBIENTES INTERNOS]	KG	4,725000	R\$ 0,59	R\$ 2,79
SEINFRA	MATED-9082	REVESTIMENTO CERÂMICO (PADRÃO: EXTRA ACABAMENTO: ESMALTADO) [APLICAÇÃO: PAREDE PE: III] AMBIENTE: INTERNO OU EXTERNO [DIMENSÃO: ÁREA ATÉ 2025CM2]	M2	1,050000	R\$ 33,84	R\$ 35,53
SEINFRA	ED-50718	APLICAÇÃO DE REJUNTE CIMENTÍCIO COLORIDO INDUSTRIALIZADO PARA REVESTIMENTOS DE PAREDE/PISO COM JUNTAS DE ATÉ 3MM DE ESPESSURA	M2	1,000000	R\$ 4,72	R\$ 4,72
SEINFRA	ED-50369	AZULEJISTA COM ENCARGOS COMPLEMENTARES	H	0,698413	R\$ 23,75	R\$ 16,59
SEINFRA	ED-50367	SERVENTE COM ENCARGOS COMPLEMENTARES	H	0,349206	R\$ 16,21	R\$ 5,66
COMP. 03	REVESTIMENTO COM AZULEJO 38X75CM NAVIGLI LUX PLUS HD BRILHANTE, JUNTA A PRUMO, ASSENTAMENTO COM ARGAMASSA INDUSTRIALIZADA, INCLUSIVE REJUNTAMENTO	M2	abr/22	SEINFRA	R\$ 65,29	
	CÓDIGO	UNIDADE	COEFICIENTE	CUSTO UNITÁRIO	CUSTO TOTAL	
SEINFRA	MATED-12351	ARGAMASSA COLANTE (TIPO: AC-I) [UTILIZAÇÃO: AMBIENTES INTERNOS]	KG	4,725000	R\$ 0,59	R\$ 2,79
SEINFRA	MATED-9082	REVESTIMENTO CERÂMICO (PADRÃO: EXTRA ACABAMENTO: ESMALTADO) [APLICAÇÃO: PAREDE PE: III] AMBIENTE: INTERNO OU EXTERNO [DIMENSÃO: ÁREA ACIMA DE 2025CM2 ATÉ 3600CM2]	M2	1,050000	R\$ 33,84	R\$ 35,53
SEINFRA	ED-50718	APLICAÇÃO DE REJUNTE CIMENTÍCIO COLORIDO INDUSTRIALIZADO PARA REVESTIMENTOS DE PAREDE/PISO COM JUNTAS DE ATÉ 3MM DE ESPESSURA	M2	1,000000	R\$ 4,72	R\$ 4,72
SEINFRA	ED-50369	AZULEJISTA COM ENCARGOS COMPLEMENTARES	H	0,698413	R\$ 23,75	R\$ 16,59
SEINFRA	ED-50367	SERVENTE COM ENCARGOS COMPLEMENTARES	H	0,349206	R\$ 16,21	R\$ 5,66
COMP. 04	PORTA EM MADEIRA DE LEI ESPECIAL COMPLETA 110 X 275 CM, MEXICANA DE ABRIR EM DUAS FOLHAS, COM PAINEL EM VIDRO DE 60X40 CM EM CADA LADO ACIMA DA ABERTURA DAS PORTAS, INCLUSIVE VIDRO, FERRAGENS E MAÇANETA TIPO ALAVANCA	UNID.	jul/22	SEINFRA/COTAÇÃO	R\$ 5.420,77	
	CÓDIGO	UNIDADE	COEFICIENTE	CUSTO UNITÁRIO	CUSTO TOTAL	
SEINFRA	MATED-11248	ÁREA LAVADA POSTO OBRA (TIPO: MÉDIA)	M3	0,022000	R\$ 97,77	R\$ 2,15
SEINFRA	MATED-11256	CAL HIDRATADA (TIPO: CH-II)	KG	3,440000	R\$ 0,68	R\$ 2,34
SEINFRA	MATED-11258	CIMENTO PORTLAND CP II-E32 (RESISTÊNCIA: 32,00MPa)	KG	3,440000	R\$ 0,67	R\$ 2,30
SEINFRA	MATED-11387	DOBRIÇA DE FERRO PARA PORTA (TIPO: PINO SOLTO COM BOLA LARGURA: 2.1/2" ALTURA: 3")	UNID.	6,000000	R\$ 9,83	R\$ 58,98
SEINFRA	MATED-12481	FECHADURA (APLICAÇÃO: EXTERNA [TIPO: VALE] PARAFUSOS: INCLUSOS [Nº DE CHAVE: 2] ESPELHO: CROMADO [DISTÂNCIA DE BROCA: 40MM] [GRAU DE SEGURANÇA: MÉDIO] MAÇANETA: ALAVANCA EM ZAMAC)	UNID.	1,000000	R\$ 78,65	R\$ 78,65
COTAÇÃO	COTAÇÃO 01	PORTA EM MADEIRA DE LEI ESPECIAL COMPLETA 110 X 275 CM, MEXICANA DE ABRIR EM DUAS FOLHAS, COM PAINEL PARA VIDRO DE 60X40 CM EM CADA LADO ACIMA DA ABERTURA DAS PORTAS	UNID.	1,000000	R\$ 4.800,00	R\$ 4.800,00
SEINFRA	ED-51156	VIDRO COMUM LISO INCOLORES, ESP. 4MM, INCLUSIVE FIXAÇÃO E VEDAÇÃO COM GUARNIÇÃO/GAXETA DE BORRACHA NEDPRENE, FORNECIMENTO E INSTALAÇÃO	M2	0,240000	R\$ 165,18	R\$ 39,64
SEINFRA	MATED-11332	PREGO 18X30 COM CABEÇA (COMPRIMENTO: 69,00MM) [DIÂMETRO: 3,4MM] QUANTIDADE POR QUILO: 203)	KG	0,400000	R\$ 19,38	R\$ 7,75
SEINFRA	ED-50361	AJUDANTE DE CARPINTEIRO COM ENCARGOS COMPLEMENTARES	H	7,500000	R\$ 17,87	R\$ 134,03
SEINFRA	ED-50371	CARPINTEIRO DE ESQUADRIA COM ENCARGOS COMPLEMENTARES	H	7,500000	R\$ 24,92	R\$ 186,90
SEINFRA	ED-50381	PEDREIRO COM ENCARGOS COMPLEMENTARES	H	2,800000	R\$ 22,37	R\$ 62,64
SEINFRA	ED-50367	SERVENTE COM ENCARGOS COMPLEMENTARES	H	2,800000	R\$ 16,21	R\$ 45,39
COMP. 05	JANELA DE MADEIRA - CEDRINHO/ANGELIM OU EQUIVALENTE DA REGIÃO - DE ABRIR COM 4 FOLHAS (2 VENEZIANAS E 2 GUILHOTINAS PARA VIDRO), 0,90M X 1,10M COM BATENTE, ALIZAR E FERRAGENS INCLUSIVE VIDROS, ACABAMENTO E CONTRAMARCO. FORNECIMENTO E INSTALAÇÃO.	UNID.	jul/22	SEINFRA/COTAÇÃO	R\$ 2.564,56	
	CÓDIGO	UNIDADE	COEFICIENTE	CUSTO UNITÁRIO	CUSTO TOTAL	
SEINFRA	MATED-11248	ÁREA LAVADA POSTO OBRA (TIPO: MÉDIA)	M3	0,011000	R\$ 97,77	R\$ 1,08
SEINFRA	MATED-11256	CAL HIDRATADA (TIPO: CH-II)	KG	3,440000	R\$ 0,68	R\$ 2,34
SEINFRA	MATED-11258	CIMENTO PORTLAND CP II-E32 (RESISTÊNCIA: 32,00MPa)	KG	3,440000	R\$ 0,67	R\$ 2,30
SEINFRA	MATED-11332	PREGO 18X30 COM CABEÇA (COMPRIMENTO: 69,00MM) [DIÂMETRO: 3,4MM] QUANTIDADE POR QUILO: 203)	KG	0,800000	R\$ 19,38	R\$ 15,50
SINAPI	100665	JANELA DE MADEIRA - CEDRINHO/ANGELIM OU EQUIVALENTE DA REGIÃO - DE ABRIR COM 4 FOLHAS (2 VENEZIANAS E 2 GUILHOTINAS PARA VIDRO), COM BATENTE, ALIZAR E FERRAGENS. EXCLUSIVE VIDROS, ACABAMENTO E CONTRAMARCO.	M2	1,584000	R\$ 1.133,98	R\$ 1.796,22
SEINFRA	ED-51156	VIDRO COMUM LISO INCOLORES, ESP. 4MM, INCLUSIVE FIXAÇÃO E VEDAÇÃO COM GUARNIÇÃO/GAXETA DE BORRACHA NEDPRENE, FORNECIMENTO E INSTALAÇÃO	M2	0,990000	R\$ 165,18	R\$ 163,53
SEINFRA	ED-50361	AJUDANTE DE CARPINTEIRO COM ENCARGOS COMPLEMENTARES	H	8,950000	R\$ 17,87	R\$ 159,84
SEINFRA	ED-50371	CARPINTEIRO DE ESQUADRIA COM ENCARGOS COMPLEMENTARES	H	8,950000	R\$ 24,92	R\$ 223,03
SEINFRA	ED-50381	PEDREIRO COM ENCARGOS COMPLEMENTARES	H	5,200000	R\$ 22,37	R\$ 116,32
SEINFRA	ED-50367	SERVENTE COM ENCARGOS COMPLEMENTARES	H	5,200000	R\$ 16,21	R\$ 84,29
COMP. 06	PONTO DE EMBUTIR PARA UM (1) INTERRUPTOR PARALELO (10A-250V), COM PLACA 4"x2" DE UM (1) POSTO, COM ELETRODUTO FLEXÍVEL CORRUGADO, ANTI-CHAMA, DN 25MM (3/4"), EMBUTIDO NA ALVENARIA E CABO DE COBRE FLEXÍVEL, CLASSE 5, ISOLAMENTO TIPO LSHF/ATOX, NÃO HALOGENADO, SEÇÃO 1,5MM2 (70°C-450/750V), COM DISTÂNCIA DE ATÉ DEZ (10) METROS DO PONTO DE DERIVAÇÃO, INCLUSIVE CAIXA DE LIGAÇÃO, SUPORTE E FIXAÇÃO DO ELETRODUTO COM ENCHIMENTO DO RASGO NA ALVENARIA/ CONCRETO COM ARGAMASSA.	UNID.	abr/22	SEINFRA	R\$ 233,07	
	CÓDIGO	UNIDADE	COEFICIENTE	CUSTO UNITÁRIO	CUSTO TOTAL	
SEINFRA	ED-48946	CABO DE COBRE FLEXÍVEL, CLASSE 5, ISOLAMENTO TIPO LSHF/ATOX, NÃO HALOGENADO, ANTI-CHAMA, TERMOPLÁSTICO, UNIPOLAR, SEÇÃO 1,5 MM2, 70°C, 450/750V	M	39,800000	R\$ 2,72	R\$ 108,26
SEINFRA	ED-49187	CAIXA DE LIGAÇÃO/ PASSAGEM EM PVC RÍGIDO PARA ELETRODUTO, DIMENSÕES 4"x2", EMBUTIDA EM ALVENARIA - FORNECIMENTO E INSTALAÇÃO	KG	1,000000	R\$ 8,13	R\$ 8,13
SEINFRA	ED-15736	CONJUNTO DE UM (1) INTERRUPTOR PARALELO, CORRENTE 10A, TENSÃO 250V, (10A-250V), COM PLACA 4"x2" DE UM (1) POSTO, INCLUSIVE FORNECIMENTO, INSTALAÇÃO, SUPORTE, MÓDULO E PLACA	UNID.	1,000000	R\$ 20,98	R\$ 20,98
SEINFRA	ED-49413	ELETRODUTO FLEXÍVEL CORRUGADO, PVC, ANTI-CHAMA, DN 20MM (1/2"), APLICADO EM ALVENARIA, INCLUSIVE RASGO	M	10,000000	R\$ 7,48	R\$ 74,80
SEINFRA	ED-50704	ENCHIMENTO DE RASGO EM ALVENARIA/CONCRETO COM ARGAMASSA, DIÂMETROS DE 15MM A 25MM (1/2" A 1"), INCLUSIVE ARGAMASSA, TRAÇO 1:2:8 (CIMENTO, CAL E AREIA), PREPARO MECÂNICO	M	10,000000	R\$ 2,09	R\$ 20,90



Prefeitura Municipal de Pedro Teixeira – MG
Rua Professor João Lins, 447 - Alvorada - CEP 36.148-000.

TELEFAX: (32) 3282 – 1109

CNPJ: 18.338.228/0001-51 – e-mail: licitacaopedroteixeira@gmail.com

		DESCRIÇÃO DO SERVIÇO OU FORNECIMENTO	UNIDADE	DATA BASE	FONTE	PREÇO REFERENCIAL
	COMP. 07	SPOT DE TRILHO SKILL LED NA COR PRETA, 10W, 850 LÚMENS, TEMPERATURA DE COR BRANCO QUENTE 3000K.	UNID.	abr/22	SEINFRA /COTAÇÃO	R\$ 74,15
	CÓDIGO	DESCRIÇÃO DO INSUMO	UNIDADE	COEFICIENTE	CUSTO UNITÁRIO	CUSTO TOTAL
	COTAÇÃO	COTAÇÃO 02	UNID.	1,000000	R\$ 59,60	R\$ 59,60
	SEINFRA	ED-50362	H	0,229167	R\$ 18,25	R\$ 4,18
	SEINFRA	ED-50373	H	0,458333	R\$ 22,61	R\$ 10,36
	COMP. 08	TRILHO ELETRIFICADO 1M PT.	UNID.	abr/22	SEINFRA /COTAÇÃO	R\$ 64,45
	CÓDIGO	DESCRIÇÃO DO INSUMO	UNIDADE	COEFICIENTE	CUSTO UNITÁRIO	CUSTO TOTAL
	COTAÇÃO	COTAÇÃO 03	UNID.	1,000000	R\$ 49,90	R\$ 49,90
	SEINFRA	ED-50362	H	0,229167	R\$ 18,25	R\$ 4,18
	SEINFRA	ED-50373	H	0,458333	R\$ 22,61	R\$ 10,36
	COMP. 09	PAINEL LED LUX 18W QUADRADO EMBUTIR	UNID.	abr/22	SEINFRA /COTAÇÃO	R\$ 52,84
	CÓDIGO	DESCRIÇÃO DO INSUMO	UNIDADE	COEFICIENTE	CUSTO UNITÁRIO	CUSTO TOTAL
	COTAÇÃO	COTAÇÃO 04	UNID.	1,000000	R\$ 38,29	R\$ 38,29
	SEINFRA	ED-50362	H	0,229167	R\$ 18,25	R\$ 4,18
	SEINFRA	ED-50373	H	0,458333	R\$ 22,61	R\$ 10,36
	COMP. 10	POSTE DE LUZ SINHA COLONIAL EXTERNO 182X28X28CM ALUMÍNIO E VIDRO	UNID.	abr/22	SEINFRA /COTAÇÃO	R\$ 965,72
	CÓDIGO	DESCRIÇÃO DO INSUMO	UNIDADE	COEFICIENTE	CUSTO UNITÁRIO	CUSTO TOTAL
	COTAÇÃO	COTAÇÃO 05	UNID.	1,000000	R\$ 884,00	R\$ 884,00
	SEINFRA	ED-50362	H	2,000000	R\$ 18,25	R\$ 36,50
	SEINFRA	ED-50373	H	2,000000	R\$ 22,61	R\$ 45,22
	COMP. 11	ARANDELA COLONIAL SINHA DE FERRO PRETO	UNID.	abr/22	SEINFRA /COTAÇÃO	R\$ 386,55
	CÓDIGO	DESCRIÇÃO DO INSUMO	UNIDADE	COEFICIENTE	CUSTO UNITÁRIO	CUSTO TOTAL
	COTAÇÃO	COTAÇÃO 06	UNID.	1,000000	R\$ 372,00	R\$ 372,00
	SEINFRA	ED-50362	H	0,229167	R\$ 18,25	R\$ 4,18
	SEINFRA	ED-50373	H	0,458333	R\$ 22,61	R\$ 10,36
	COMP. 12	RAMPA DE ACESSIBILIDADE E INCLINAÇÃO NÃO SUPERIOR A 12,50M COM PISO EM CONCRETO LISO FOK = 25 MPA ESP = 0,10M DESEMPENADA, COM PINTURA, 02 DEMÃOS	M2	abr/22	SEINFRA /COTAÇÃO	R\$ 303,66
	SEINFRA	ED-48440	M3	0,100000	R\$ 240,82	R\$ 24,08
	SEINFRA	ED-51107	M3	0,100000	R\$ 55,35	R\$ 5,54
	SEINFRA	ED-48197	M2	2,000000	R\$ 49,33	R\$ 98,66
	SEINFRA	ED-50727	M2	2,000000	R\$ 7,23	R\$ 14,46
	SEINFRA	ED-50732	M2	2,000000	R\$ 26,26	R\$ 52,52
	SEINFRA	ED-49787	M3	0,110000	R\$ 542,76	R\$ 59,70
	SEINFRA	ED-51147	M3	0,110000	R\$ 18,72	R\$ 2,06
	SEINFRA	ED-9937	M2	1,000000	R\$ 23,49	R\$ 23,49
	SEINFRA	ED-50381	H	0,600000	R\$ 22,37	R\$ 13,42
	SEINFRA	ED-50367	H	0,600000	R\$ 16,21	R\$ 9,73
	COMP. 13	BANCOS EM MADEIRA - MODELO TAMANDUÁ COMP. 1,50M, PÉS DE FERRO PINTADOS DE PRETO - FORNECIMENTO E INSTALAÇÃO	UNID.	abr/22	SEINFRA /COTAÇÃO	R\$ 625,89
	CÓDIGO	DESCRIÇÃO DO INSUMO	UNIDADE	COEFICIENTE	CUSTO UNITÁRIO	CUSTO TOTAL
	COTAÇÃO	COTAÇÃO 07	UNID.	1,000000	R\$ 615,00	R\$ 615,00
	SINAPI-I	34357	KG	0,300000	R\$ 3,87	R\$ 1,16
	SEINFRA	ED-50367	H	0,600000	R\$ 16,21	R\$ 9,73

PRISCILA CRISTINA DE PAULA Assinado de forma digital por PRISCILA
NETO:08911608688 CRISTINA DE PAULA NETO:08911608688
Dados: 2022.08.01 10:41:35 -03'00'



Prefeitura Municipal de Pedro Teixeira – MG
 Rua Professor João Lins, 447 - Alvorada - CEP 36.148-000.
 TELEFAX: (32) 3282 – 1109
 CNPJ: 18.338.228/0001-51 – e-mail: licitacaopedroteixeira@gmail.com

ANEXO II – CRONOGRAMA FÍSICO FINANCEIRO

TOMADA DE PREÇOS nº 010/2022

ANEXO II						
CRONOGRAMA FÍSICO-FINANCEIRO						
PREFEITURA: Prefeitura Municipal de Pedro Teixeira - MG			VALOR DA OBRA: R\$ 161.591,82	DATA: 01/08/2022		
OBRA: Reforma da Biblioteca Pública Carlos Drummond de Andrade			LOCAL: Rua Coronel João Jacinto nº 210 CX - Centro - Pedro Teixeira /MG	PRAZO DA OBRA: 3 meses		
ITEM	ETAPAS/DESCRIÇÃO	FÍSICO/ FINANCEIRO	TOTAL ETAPAS	MÊS 1	MÊS 2	MÊS 3
1	INSTALAÇÕES INICIAIS DA OBRA	Físico %	0,74%	100,00%		
		Financeiro	1.194,46	1.194,46		
2	DEMOLIÇÕES E REMOÇÕES	Físico %	3,06%	70,00%	30,00%	
		Financeiro	4.940,13	3.458,09	1.482,04	
3	COBERTURA	Físico %	21,41%	30,00%	70,00%	
		Financeiro	34.594,64	10.378,39	24.216,25	
4	REVESTIMENTO DE PISO	Físico %	7,57%		60,00%	
		Financeiro	12.235,47		7.341,28	
5	FECHAMENTO	Físico %	0,33%		60,00%	
		Financeiro	540,85		324,51	
6	REVESTIMENTO DE PAREDE	Físico %	1,93%		30,00%	60,00%
		Financeiro	3.115,16		934,55	1.869,10
7	ESQUADRIAS DE MADEIRA	Físico %	31,47%		40,00%	40,00%
		Financeiro	50.850,13		20.340,05	20.340,05
8	INSTALAÇÕES ELÉTRICAS	Físico %	16,40%		20,00%	80,00%
		Financeiro	26.498,18		5.299,64	21.198,54
9	PINTURA	Físico %	6,33%		20,00%	80,00%
		Financeiro	10.224,12		5.299,64	21.198,54
10	LOUÇAS, METAIS E ACESSÓRIOS	Físico %	1,57%		20,00%	80,00%
		Financeiro	2.531,44		5.299,64	21.198,54
11	ÁREA EXTERNA (RAMPAS, BANCOS E VEGETAÇÃO)	Físico %	8,24%		40,00%	40,00%
		Financeiro	13.317,83		619,77	619,77
12	LIMPEZA E CONCLUSÃO DE OBRA	Físico %	0,96%		40,00%	40,00%
		Financeiro	1.549,42		619,77	619,77
TOTAL		Físico %	100,00%	9,30%	44,42%	53,87%
		Financeiro	R\$ 161.591,82	R\$ 15.030,94	R\$ 71.777,12	R\$ 87.044,31

<p>PRISCILA CRISTINA DE PAULA NETO:08911608688</p> <p>Assinado de forma digital por PRISCILA CRISTINA DE PAULA NETO:08911608688 Dados: 2022.08.01 10:42:34 -03'00'</p> <p>Carimbo e assinatura do engenheiro responsável técnico pela elaboração da planilha</p>	<p>Carimbo e assinatura do prefeito</p>
--	---



Prefeitura Municipal de Pedro Teixeira – MG
Rua Professor João Lins, 447 - Alvorada - CEP 36.148-000.
TELEFAX: (32) 3282 – 1109
CNPJ: 18.338.228/0001-51 – e-mail: licitacaopedroteixeira@gmail.com

ANEXO III

TOMADA DE PREÇOS Nº 010/2022

MEMORIAL DESCRITIVO

ARQUIVO ANEXO



MD Reforma da
Biblioteca Pública Car



Prefeitura Municipal de Pedro Teixeira – MG
Rua Professor João Lins, 447 - Alvorada - CEP 36.148-000.

TELEFAX: (32) 3282 – 1109

CNPJ: 18.338.228/0001-51 – e-mail: licitacaopedroteixeira@gmail.com

ANEXO IV

TOMADA DE PREÇOS Nº 010/2022

Memorial de Cálculo

MEMORIA DE CALCULO					
PREFEITURA: Prefeitura Municipal de Pedro Teixeira - MG					
OBRA: Reforma da Biblioteca Pública Carlos Drummond de Andrade					
LOCAL: Rua Coronel João Jacinto nº 230 CX - Centro - Pedro Teixeira /MG					
ITEM	CÓDIGO	DESCRIÇÃO	UNIDADE	QUANTIDADE	FÓRMULA/MEMÓRIA
1 INSTALAÇÕES INICIAIS DA OBRA					
1.1	ED-16660	FORNECIMENTO E COLOCAÇÃO DE PLACA DE OBRA EM CHAPA GALVANIZADA #26, ESP. 0,45 MM, PLOTADA COM ADESIVO VINÍLICO, AFIXADA COM REBITES 4,8X40 MM, EM ESTRUTURA METÁLICA DE METALON 20X20 MM, ESP. 1,25 MM, INCLUSIVE SUPORTE EM EUCALIPTO AUTOCLAVADO PINTADO COM TINTA PVA DUAS (2) DEMÃOIS	M2	4,50	$3,00 \times 1,50 \times 1,00$ (comp. x larg. X quant.) > placa de obra
2 DEMOLIÇÕES E REMOÇÕES					
2.1	ED-48435	DEMOLIÇÃO DE ALVENARIA DE TJOLO E BLOCO SEM APROVEITAMENTO DO MATERIAL, INCLUSIVE AFASTAMENTO	M3	1,78	$(0,15 \times 1,40 \times 3,25) + (0,15 \times 1,15 \times 3,25) - (0,15 \times 0,60 \times 2,10) + (0,15 \times 0,90 \times 0,90) + (0,10 \times 2,10) + (0,15 \times 0,10 \times 2,75 \times 3,00) = \text{esp. x larg. x quant.}$ Paredes a serem demolidas indicadas no projeto
2.2	ED-48480	DEMOLIÇÃO DE PISO CERÂMICO OU LADRILHO HIDRÁULICO, INCLUSIVE AFASTAMENTO	M2	54,38	10,87 Sala de estudos + 18,71 Secretaria de educação + 15,60 Biblioteca + 3,70 Wc pne + 5,50 Sala de direção
2.3	ED-48493	REMOÇÃO DE PORTA OU JANELA INCLUSIVE MARCO E ALISAR, INCLUSIVE AFASTAMENTO E EMPILHAMENTO	M2	24,42	$(1,00 \times 2,75 \times 3,00) + (0,60 \times 2,10 \times 1,00) + (0,80 \times 2,10 \times 1,00) + (0,90 \times 2,10 \times 1,00) + (0,90 \times 1,80 \times 7,00) > \text{comp. x alt. x quant.}$
2.4	ED-48467	REMOÇÃO DE LOUÇAS (LAVATÓRIO, BANHEIRA, PIA, VASO SANITÁRIO, TANQUE)	UNID.	2,00	1,00 vaso + 1,00 Pia > Wc existente.
2.5	ED-48456	DEMOLIÇÃO DE ENGRADAMENTO DE TELHA CERÂMICA COLONIAL OU FRANCESA INCLUSIVE EMPILHAMENTO	M2	81,59	$9,95 \times 8,20$ larg. x comp. > telhado existente.
2.6	ED-48513	REMOÇÃO DE TELHA CERÂMICA COLONIAL OU FRANCESA, INCLUSIVE AFASTAMENTO E EMPILHAMENTO	M2	81,59	$9,95 \times 8,20$ larg. x comp. > telhado existente.
2.7	ED-48442	DEMOLIÇÃO DE CONCRETO SIMPLES - COM EQUIPAMENTO ELÉTRICO, INCLUSIVE AFASTAMENTO	M3	3,38	$0,10 \times 1,40 \times 1,15 \times 2,00$ esp. x larg. x comp. x quant. Piso e laje do banheiro existente + $30,57 \times 0,10 >$ Área retraida do autocad x alt. média do passeio e rampa existente
3 COBERTURA					
3.1	ED-48407	ENGRADAMENTO PARA TELHAS CERÂMICA OU CONCRETO EM MADEIRA PARA-LUJ	M2	81,59	$9,95 \times 8,20$ larg. x comp. > conforme projeto.
3.2	ED-48421	COBERTURA EM TELHA CERÂMICA COLONIAL CURVA, 26 UNID/M2	M2	81,59	$9,95 \times 8,20$ larg. x comp. > conforme projeto.
3.3	ED-49889	FORRO DE MADEIRA EM ANJELIM	M2	62,06	$(7,20 \times 0,50 \times 2,00) + (0,95 \times 0,50 \times 2,00) + (4,00 \times 2,65) + (4,00 \times 3,90) + (4,30 \times 4,35) > \text{comp. x larg. x quant.}$
3.4	ED-48247	CONSTRUÇÃO/MONTAGEM E DESMONTAGEM DE ANDAIME PARA REVESTIMENTO INTERNO DE FORROS	M2	62,06	$(7,20 \times 0,50 \times 2,00) + (0,95 \times 0,50 \times 2,00) + (4,00 \times 2,65) + (4,00 \times 3,90) + (4,30 \times 4,35) > \text{comp. x larg. x quant.}$
3.5	ED-50662	CALHA EM CHAPA GALVANIZADA, ESP. 0,5MM (GG-26), COM DESENVOLVIMENTO DE 40CM, INCLUSIVE IÇAMENTO MANUAL VERTICAL	M	36,30	$(0,95 \times 2,00) + (8,20 \times 2,00) > \text{comp. x quant. > conforme projeto}$
3.6	ED-48669	FORNECIMENTO E ASSENTAMENTO DE TUBO PVC RÍGIDO, DRENAGEM PLUVIAL, PBV - SÉRIE NORMAL, DN 100 MM (4"), INCLUSIVE CONEXÕES	M	14,00	$3,50 \times 4,00 > \text{alt. x quant.}$
4 REVESTIMENTO DE PISO					
4.1	ED-50566	CONTRAPISO DESEMPENADO COM ARGAMASSA, TRAÇO 1:3 (CIMENTO E AREIA), ESP. 20MM	M2	54,38	10,87 Sala de estudos + 18,71 Secretaria de educação + 15,60 Biblioteca + 3,70 Wc pne + 5,50 Sala de direção > área demonstrada em projeto
4.2	COMP. 01	REVESTIMENTO COM PORCELANATO APLICADO EM PISO, ACABAMENTO POLÍDO, AMBIENTE INTERNO, PADRÃO EXTRA, BORDA RETIFICADA, DIMENSÃO DA PEÇA (60X90CM), ASSENTAMENTO COM ARGAMASSA INDUSTRIALIZADA, INCLUSIVE REJUNTAMENTO	M2	61,81	$(10,87 + (4,00 + 4,00 + 2,65 + 2,65 - 0,90) \times 0,10)$ Sala de estudos + $(18,71 + (4,30 + 4,30 + 4,35 + 4,35 - (0,90 + 1,10 + 1,10))) \times 0,10$ Secretaria de educação + $(15,60 + (4,00 + 4,00 + 3,90 + 3,90 - (0,90 + 0,90 + 1,10 + 1,10) \times 0,10))$ Biblioteca + $(5,50 - ((2,50 + 2,50 + 2,20 + 2,20 - 0,90) \times 0,10))$ Sala de direção > área demonstrada em projeto > geometria x alt.) rodapé.
4.3	ED-50754	REVESTIMENTO COM PORCELANATO APLICADO EM PISO, ACABAMENTO POLÍDO, AMBIENTE INTERNO, PADRÃO EXTRA, BORDA RETIFICADA, DIMENSÃO DA PEÇA (60X90CM), ASSENTAMENTO COM ARGAMASSA INDUSTRIALIZADA, INCLUSIVE REJUNTAMENTO	M2	3,70	$3,70$ Wc pne > área demonstrada em projeto
5 FECHAMENTO					
5.1	ED-48231	ALVENARIA DE VEDAÇÃO COM TJOLO CERÂMICO FURADO, ESP. 9CM, PARA REVESTIMENTO, INCLUSIVE ARGAMASSA PARA ASSENTAMENTO	M2	9,96	$((0,60 + 2,20) \times 3,25) + (0,90 \times 0,95) > \text{comp. X alt. > indicado em projeto}$
6 REVESTIMENTO DE PAREDE					
6.1	ED-50731	CHAPISCO COM ARGAMASSA INDUSTRIALIZADA, ESP. 5MM, APLICADO EM ALVENARIA/ESTRUTURA DE CONCRETO COM DESEMPENADEIRA METÁLICA, PREPARO MECÂNICO	M2	22,95	$((0,60 + 2,20) \times 3,25) + (0,90 \times 0,95) \times 2,00 > \text{comp. x alt. x lados onde sera feito a vedação em alvenaria.}$ $(0,10 \times 2,75 \times 3,00 \times 2,00) + (0,10 \times 2,10 \times 3,00 \times 2,00) + (0,10 \times 0,90 \times 1,80 \times 0,80) > \text{Remoção de portas e janelas}$
6.2	ED-50732	EMBOÇO COM ARGAMASSA, TRAÇO 1:6 (CIMENTO E AREIA), ESP. 20MM, APLICAÇÃO MANUAL, PREPARO MECÂNICO	M2	22,95	$((0,60 + 2,20) \times 3,25) + (0,90 \times 0,95) \times 2,00 > \text{comp. x alt. x lados onde sera feito a vedação em alvenaria.}$ $(0,10 \times 2,75 \times 3,00 \times 2,00) + (0,10 \times 2,10 \times 3,00 \times 2,00) + (0,10 \times 0,90 \times 1,80 \times 0,80) > \text{Remoção de portas e janelas}$
6.3	COMP.02	REVESTIMENTO COM AZULEJO BRANCO ABSOLUTO 33X60CM, JUNTA A PRUMO, ASSENTAMENTO COM ARGAMASSA INDUSTRIALIZADA, INCLUSIVE REJUNTAMENTO	M2	17,94	$((1,70 + 2,20 + 2,20) \times 3,25) - (0,90 \times 2,10) > \text{comp. X alt. - esquadrias > wc pne}$
6.4	COMP.03	REVESTIMENTO COM CERÂMICA APLICADO EM PAREDE, ACABAMENTO ESMALTADO, AMBIENTE INTERNO/EXTERNO, PADRÃO EXTRA, DIMENSÃO DA PEÇA ATÉ 20X25 CM2, PEI III, ASSENTAMENTO COM ARGAMASSA INDUSTRIALIZADA, INCLUSIVE REJUNTAMENTO	M2	5,53	$1,70 \times 3,25 > \text{comp. X alt. > wc pne}$



Prefeitura Municipal de Pedro Teixeira – MG
Rua Professor João Lins, 447 - Alvorada - CEP 36.148-000.

TELEFAX: (32) 3282 – 1109

CNPJ: 18.338.228/0001-51 – e-mail: licitacaopedroteixeira@gmail.com

Item	Descrição	Unidade	Quantidade	Valor Unitário	Valor Total	Observações
7						
ESQUADRIAS DE MADEIRA						
7.1	ED-50991	PORTA DE ABRIR, MADEIRA DE LEI PRANCHETA PARA PINTURA COMPLETA 90 X 210 CM, COM FERRAGENS EM FERRO LATONADO	UNID.	3,00	1,00	Biblioteca + 1,00 wc pne + 1,00 sala de estudos
7.2	ED-49602	RÉGUA PARA ALISARES DE 7 X 1 CM DE MADEIRA DE LEI PARA PINTURA COLOCADO	CJ	3,00	1,00	Biblioteca + 1,00 wc pne + 1,00 sala de estudos
7.3	COMP.04	PORTA EM MADEIRA DE LEI ESPECIAL COMPLETA 110 X 375 CM, MEXICANA DE ABRIR EM DUAS FOLHAS, COM PAINEL EM VIDRO DE 60X40 CM EM CADA LADO ACIMA DA ABERTURA DAS PORTAS, INCLUSIVE VIDRO, FERRAGENS E MAÇANETA TIPO ALAVANCA	UNID.	3,00	2,00	Biblioteca + 1,00 secretaria de educação
7.4	SINAPI 100665	JANELA DE MADEIRA - CEDRINHO/ANGELIM OU EQUIVALENTE DA REGIÃO - DE ABRIR COM 4 FOLHAS (2 VENEZIANAS E 2 GUILHOTINAS PARA VIDRO), COM BATENTE, ALZAR E FERRAGENS. EXCLUSIVE VIDROS, ACABAMENTO E CONTRAMARCO. FORNECIMENTO E INSTALAÇÃO.	UNID.	8,00	(0,90 x 1,80 x 8) > 1,00 Biblioteca + 1,00 sala de direção + 3,00 sala de estudos + 3,00 secretaria de educação	
7.5	ED-51156	VIDRO COMUM LISO INCOCOR, ESP. 4MM, INCLUSIVE FIXAÇÃO E VEDAÇÃO COM GUARNIÇÃO/GAXETA DE BORRACHA NEOPRENE, FORNECIMENTO E INSTALAÇÃO, EXCLUSIVE CAIXILHO/PERFIL	M2	11,52	(0,90 x 1,80 x 8) > 1,00 Biblioteca + 1,00 sala de direção + 3,00 sala de estudos + 3,00 secretaria de educação	
8						
INSTALAÇÕES ELÉTRICAS						
8.1	ED-49498	QUADRO DE DISTRIBUIÇÃO PARA 8 MÓDULOS COM BARRAMENTO E CHAVE	UNID.	1,00	1,00	Unidade
8.2	ED-49228	DISJUNTOR MONOPOLAR TERMOMAGNÉTICO SKA, DE 10A	UNID.	2,00	2,00	Unidades
8.3	ED-49231	DISJUNTOR MONOPOLAR TERMOMAGNÉTICO SKA, DE 20A	UNID.	3,00	3,00	Unidades
8.4	ED-49239	DISJUNTOR MONOPOLAR TERMOMAGNÉTICO SKA, DE 70A	UNID.	1,00	1,00	Unidade
8.5	ED-50228	PONTO DE EMBUIR PARA UMA (1) LUMINÁRIA, COM ELETRÓDUTO DE PVC RÍGIDO ROSCÁVEL, DN 20MM (3/4"), EMBUTIDO NA LAJE E CABO DE COBRE FLEXÍVEL, CLASSE 5, ISOLAMENTO TIPO LSHF/ATCX, NÃO HALOGENADO, SEÇÃO 1,5MM ² (70°C-450/750V), COM DISTÂNCIA DE ATÉ CINCO (5) METROS DO PONTO DE DERIVAÇÃO, EXCLUSIVE LUMINÁRIA, INCLUSIVE CAIXA DE LIGAÇÃO OBTUSO, SUPORTE E FIXAÇÃO DO ELETRÓDUTO	UNID.	21,00	2,00 sala de estudos + 4,00 biblioteca + 4,00 secretaria de educação + 1,00 wc pne + 1,00 sala de direção + 9,00 parte externa > alturas descritas em projeto	
8.6	ED-50227	PONTO DE EMBUIR PARA UM (1) INTERRUPTOR SIMPLES (10A-250V), COM PLACA 4"X2" DE UM (1) POSTO, COM ELETRÓDUTO FLEXÍVEL CORRUGADO, ANTI-CHAMA, DN 25MM (3/4"), EMBUTIDO NA ALVENARIA E CABO DE COBRE FLEXÍVEL, CLASSE 5, ISOLAMENTO TIPO LSHF/ATCX, NÃO HALOGENADO, SEÇÃO 1,5MM ² (70°C-450/750V), COM DISTÂNCIA DE ATÉ DEZ (10) METROS DO PONTO DE DERIVAÇÃO, INCLUSIVE CAIXA DE LIGAÇÃO, SUPORTE E FIXAÇÃO DO ELETRÓDUTO COM ENCHIMENTO DO RASGO NA ALVENARIA/CONCRETO COM ARGAMASSA	UNID.	7,00	1,00 sala de estudos + 2,00 biblioteca (área externa) + 2,00 secretaria de educação (área externa) + 1,00 wc pne + 1,00 sala de direção	
8.7	COMP.05	PONTO DE EMBUIR PARA UM (1) INTERRUPTOR PARALELO (10A-250V), COM PLACA 4"X2" DE UM (1) POSTO, COM ELETRÓDUTO FLEXÍVEL CORRUGADO, ANTI-CHAMA, DN 25MM (3/4"), EMBUTIDO NA ALVENARIA E CABO DE COBRE FLEXÍVEL, CLASSE 5, ISOLAMENTO TIPO LSHF/ATCX, NÃO HALOGENADO, SEÇÃO 1,5MM ² (70°C-450/750V), COM DISTÂNCIA DE ATÉ DEZ (10) METROS DO PONTO DE DERIVAÇÃO, INCLUSIVE CAIXA DE LIGAÇÃO, SUPORTE E FIXAÇÃO DO ELETRÓDUTO COM ENCHIMENTO DO RASGO NA ALVENARIA/CONCRETO COM ARGAMASSA	UNID.	4,00	2,00 biblioteca + 2,00 secretaria de educação	
8.8	ED-50232	PONTO DE EMBUIR PARA UMA (1) TOMADA PADRÃO, TRÊS (3) POLOS (2P+10A-250V), COM PLACA 4"X2" DE UM (1) POSTO, COM ELETRÓDUTO FLEXÍVEL CORRUGADO, ANTI-CHAMA, DN 25MM (3/4"), EMBUTIDO NA ALVENARIA E CABO DE COBRE FLEXÍVEL, CLASSE 5, ISOLAMENTO TIPO LSHF/ATCX, NÃO HALOGENADO, SEÇÃO 2,5MM ² (70°C-450/750V), COM DISTÂNCIA DE ATÉ DEZ (10) METROS DO PONTO DE DERIVAÇÃO, INCLUSIVE CAIXA DE LIGAÇÃO, SUPORTE E FIXAÇÃO DO ELETRÓDUTO COM ENCHIMENTO DO RASGO NA ALVENARIA/CONCRETO COM ARGAMASSA	UNID.	28,00	7,00 sala de estudos + 7,00 biblioteca + 9,00 secretaria de educação + 3,00 sala de direção > alturas descritas em projeto	
8.9	COMP.06	SPOT DE TRILHO SKILL LED NA COR PRETA, 10W, 850 LÚMENS, TEMPERATURA DE COR BRANCO QUENTE 3000K.	UNID.	33,00	6,00 sala de estudos + 12,00 biblioteca + 12,00 secretaria de educação + 3,00 sala de direção > conforme projeto	
8.10	COMP.07	TRILHO ELÉTRIFICADO 1M FT	UNID.	11,00	2,00 sala de estudos + 4,00 biblioteca + 4,00 secretaria de educação + 1,00 sala de direção > conforme projeto	
8.11	COMP.08	PAINEL LED LUX 18W QUADRADO EMBUIR	UNID.	1,00	1,00 wc pne > conforme projeto	
8.12	COMP.09	POSTE DE LUZ SINHA COLONIAL EXTERNO 18X28X28CM ALUMÍNIO E VIDRO	UNID.	3,00	3,00 parede externa > conforme projeto	
8.13	COMP.10	ARANDELA COLONIAL SINHA DE FERRO PRETO	UNID.	6,00	6,00 parede externa > conforme projeto	
9						
PINTURA						
9.1	ED-50505	LIXAMENTO MANUAL EM PAREDE PARA REMOÇÃO DE TINTA	M2	319,89	Dados retirados de anexo III a memória de cálculo	
9.2	ED-50514	PREPARAÇÃO PARA EMASAMENTO OU PINTURA (LÁTEX/ACRÍLICA) EM PAREDE, INCLUSIVE UMA (1) DEMÃO DE SELADOR ACRÍLICO	M2	319,89	Dados retirados de anexo III a memória de cálculo	
9.3	ED-50455	PINTURA ACRÍLICA EM PAREDE, DUAS (2) DEMÃOS, INCLUSIVE UMA (1) DEMÃO DE MASSA CORRIDA (PVA), EXCLUSIVE SELADOR ACRÍLICO	M2	319,89	Dados retirados de anexo III a memória de cálculo - cores descritas em projeto	
9.4	ED-50515	PREPARAÇÃO PARA EMASAMENTO OU PINTURA (LÁTEX/ACRÍLICA) EM TETO, INCLUSIVE UMA (1) DEMÃO DE SELADOR ACRÍLICO	M2	9,24	(1,70 x 2,20) x (2,50 x 2,20) > comp. x larg. > conforme projeto	
9.5	ED-50456	PINTURA ACRÍLICA EM TETO, DUAS (2) DEMÃOS, INCLUSIVE UMA (1) DEMÃO DE MASSA CORRIDA (PVA), EXCLUSIVE SELADOR ACRÍLICO	M2	9,24	(1,70 x 2,20) x (2,50 x 2,20) > comp. x larg. > conforme projeto	
9.6	ED-50526	PINTURA COM VERNIZ SINTÉTICO MARÍTIMO EM ESQUADRIAS DE MADEIRA, DUAS (2) DEMÃOS, ACABAMENTO TIPO BRILHANTE	M2	62,06	(7,20 x 0,50 x 2,00) + (6,95 x 0,50 x 2,00) + (4,00 x 2,65) + (4,00 x 3,90) + (4,30 x 4,35) > comp. x larg. x quant.	
9.7	ED-50493	PINTURA ESMALTE EM ESQUADRIA DE MADEIRA, DUAS (2) DEMÃOS, INCLUSIVE UMA (1) DEMÃO DE FUNDO NIVELADOR, EXCLUSIVE MASSA A ÓLEO	M2	55,41	(0,90 x 2,10 x 3,00) + (1,10 x 2,75 x 3,00) + (0,90 x 1,80 x 8,00) x 2,00 > comp. x larg. x quant. > conforme projeto	
10						
LOUÇAS, METAIS E ACESSÓRIOS						
10.1	ED-50283	LAVATÓRIO DE LOUÇA BRANCA SEM COLUNA, TAMANHO MÉDIO, INCLUSIVE ACESSÓRIOS DE FIXAÇÃO, VÁLVULA DE ESCOAMENTO DE METAL COM ACABAMENTO CROMADO, SIFÃO DE METAL TIPO COPO COM ACABAMENTO CROMADO, FORNECIMENTO, INSTALAÇÃO E REJUNTAMENTO, EXCLUSIVE TORNEIRA E ENGATE FLEXÍVEL	UNID.	1,00	1,00 > Wc pne	
10.2	ED-50297	BACIA SANITÁRIA (VASO) DE LOUÇA COM CAIXA ACOPLADA, COR BRANCA, INCLUSIVE ACESSÓRIOS DE FIXAÇÃO/VEDAÇÃO, ENGATE FLEXÍVEL METÁLICO, FORNECIMENTO, INSTALAÇÃO E REJUNTAMENTO	UNID.	1,00	1,00 > Wc pne	
10.3	ED-48157	ASSENTO PARA VASO PNE (NBR 9050)	UNID.	1,00	1,00 > Wc pne	
10.4	ED-50330	TORNEIRA METÁLICA PARA LAVATÓRIO, ACABAMENTO CROMADO, COM AREGADOR, APLICAÇÃO DE MESA, INCLUSIVE ENGATE FLEXÍVEL METÁLICO, FORNECIMENTO E INSTALAÇÃO	UNID.	1,00	1,00 > Wc pne	
10.5	ED-48160	BARRA DE APOIO EM AÇO INOX POLIDO RETA, DN 1,14" (31,75MM), PARA ACESSIBILIDADE (PMR/PCR), COMPRIMENTO 80CM, INSTALADO EM PAREDE, INCLUSIVE FORNECIMENTO, INSTALAÇÃO E ACESSÓRIOS PARA FIXAÇÃO	UNID.	2,00	2,00 > Wc pne	
10.6	ED-48163	BARRA DE APOIO EM AÇO INOX POLIDO RETA, DN 1,14" (31,75MM), PARA ACESSIBILIDADE (PMR/PCR), COMPRIMENTO 40CM, INSTALADO EM PORTA/PAREDE, INCLUSIVE FORNECIMENTO, INSTALAÇÃO E ACESSÓRIOS PARA FIXAÇÃO	UNID.	2,00	2,00 > Wc pne	
10.7	ED-48167	BARRA DE APOIO EM AÇO INOX POLIDO PARA LAVATÓRIO DE GANTO, DN 1,14" (31,75MM), PARA ACESSIBILIDADE (PMR/PCR), INSTALADO EM PAREDE, INCLUSIVE FORNECIMENTO, INSTALAÇÃO E ACESSÓRIOS PARA FIXAÇÃO	UNID.	1,00	1,00 > Wc pne	
11						
ÁREA EXTERNA (RAMPAS, BANCOS E VEGETAÇÃO)						
11.1	ED-51147	RAMPA DE ACESSIBILIDADE INCLINAÇÃO NÃO SUPERIOR A 12,50M COM PISO EM CONCRETO LISO FCK = 25 MPA ESP = 0,10M DESEMPENADA, COM PINTURA, 02 DEMÃOS	M2	27,92	2,13 x 2,96 > Rampa 01 + 2,13 x 1,20 > Patamar 01 + 3,00 x 1,20 > Rampa 02 + 6,96 x 1,20 > Rampa 03 + 1,20 x 1,20 > Patamar 02 + 2,70 x 1,20 > Rampa 04	
11.2	COMP.11	BANCOS EM MADEIRA - MODELO TAMANDUÁ COMP. 1,50M, PÉS DE FERRO PINTADOS DE PRETO - FORNECIMENTO E INSTALAÇÃO	M	3,00	3,00 unidades - Locação demonstrada em projeto	
12						
LIMPEZA E CONCLUSÃO DE OBRA						
12.1	ED-50286	LIMPEZA FINAL PARA ENTREGA DA OBRA	M2	54,38	10,87 Sala de estudos + 18,71 Secretaria de educação + 15,60 Biblioteca + 3,70 Wc pne + 5,50 Sala de direção > área demonstrada em projeto	
12.2	ED-50635	PLACA DE INAUGURAÇÃO EM ALUMÍNIO FUNDO 85 X 50 CM	CJ	1,00	1,00 Unidade > instalação da placa no local a escolha da administração	
PRISCILA CRISTINA DE PAULA NETO/08911608688 Assinado de forma digital por PRISCILA CRISTINA DE PAULA NETO/08911608688 Dados: 2022.08.01 10:43:29 -03'00'						
Câmbio e assinatura do engenheiro responsável técnico pela elaboração da planilha			Câmbio e assinatura do prefeito			
Prefeitura Municipal de Pedro Teixeira – MG						



Prefeitura Municipal de Pedro Teixeira – MG
Rua Professor João Lins, 447 - Alvorada - CEP 36.148-000.

TELEFAX: (32) 3282 – 1109

CNPJ: 18.338.228/0001-51 – e-mail: licitacaopedroteixeira@gmail.com

ANEXO III - ANEXO À MEMORIAL DE CÁLCULO

PREFEITURA: Prefeitura Municipal de Pedro Teixeira - MG

OBRA: Reforma da Biblioteca Pública Carlos Drummond de Andrade

LOCAL: Rua Coronel João Jacinto nº 210 CX - Centro - Pedro Teixeira /MG

PINTURA DE PAREDES							
DESCRIÇÃO	COMP (M)	ALTURA / LARGURA (M)	QUANTIDADE	LADOS	PORTAS E JANELAS (SUBTRAIR) dimensão e quantidade		PINTURA (M2)
SALA DE ESTUDOS	4,00	3,25	1,00	1,00	0,90 x 1,80	3,00	36,48
	4,00			1,00	0,90 x 2,10	1,00	
	2,65			-	-	-	
	2,65			-	-	-	
SEC. DE EDUCAÇÃO	4,30	3,25	1,00	1,00	0,90 x 1,80	3,00	45,32
	4,30			1,00	1,10 x 2,75	2,00	
	4,35			-	-	-	
	4,35			-	-	-	
BIBLIOTECA	4,00	3,25	1,00	1,00	0,90 x 1,80	1,00	39,90
	4,00			1,00	0,90 x 2,10	2,00	
	3,90			1,00	1,10 x 2,75	2,00	
	3,90			-	-	-	
SALA DE DIREÇÃO	2,50	3,25	1,00	1,00	0,90 x 1,80	1,00	27,04
	2,50			1,00	0,90 x 2,10	1,00	
	2,20			-	-	-	
	2,20			-	-	-	
PINTURA EXTERNO	8,95	4,50	1,00	1,00	0,90 x 1,80	8,00	126,34
	8,95			1,00	1,10 x 2,75	2,00	
	7,20			-	-	-	
	7,20			-	-	-	
MURO	20,00	1,80	1,00	-	-	-	44,82
	7,30			-	-	-	
	2,50			-	-	-	
	-			-	-	-	
TOTAL							319,89

PRISCILA CRISTINA DE PAULA
NETO:08911608688

Assinado de forma digital por PRISCILA
CRISTINA DE PAULA NETO:08911608688
Dados: 2022.08.01 10:41:10 -03'00'



Prefeitura Municipal de Pedro Teixeira – MG
Rua Professor João Lins, 447 - Alvorada - CEP 36.148-000.
TELEFAX: (32) 3282 – 1109
CNPJ: 18.338.228/0001-51 – e-mail: licitacaopedroteixeira@gmail.com

ANEXO V

TOMADA DE PREÇOS Nº 010/2022

PROJETO BÁSICO

1 - DO OBJETO

Contratação de empresa especializada para execução de obra de Reforma da Biblioteca Pública Carlos Drummond de Andrade, conforme especificações e dados técnicos constantes em anexos deste edital.

2 – JUSTIFICATIVA

A reforma se faz necessária, uma vez que a biblioteca não sofre reparos a muito tempo, ademais é um bem tombado pelo patrimônio histórico que deve ser preservado e conservado pela administração pública.

3 - DAS INFORMAÇÕES PRELIMINARES:

3.1 - Deverão ser consideradas, juntamente com o que se estipula neste documento, todas as normas da Associação Brasileira de Normas Técnicas - ABNT, compreendendo:

- Normas de execução de serviços e/ou obras;
- Especificações;
- Métodos de ensaio;
- Terminologias;
- Padronização;
- Simbologias.

3.2 - Deverá ser considerada a Lei nº 8.666 de 21 de junho de 1993, que dispõe sobre as normas para licitações e contratos na Administração Pública e dá outras providências, e suas alterações posteriores, a instrução normativa nº 09/2003 do TCE-MG, e observadas as normas técnicas da área de engenharia.

3.3 – As empresas interessadas deverão apresentar Planilha Orçamentária nos moldes do modelo trazido no presente edital, detalhada, contendo preço global para a execução da obra objeto do presente, acompanhado dos quantitativos, preços unitários e totais de cada item de todos os materiais, com as respectivas marcas/modelos definidos e serviços que serão efetivamente fornecidos e prestados.

3.4-As empresas interessadas deverão ainda apresentar Cronograma Físico Financeiro nos moldes do modelo trazido pelo presente edital, conforme o prazo estipulado para o término da obra.

3.5 – A execução do objeto desta licitação deverá ser concluída no prazo máximo de 03 (três) meses, contados a partir da autorização para início da obra.

3.6 - Não será aceita a obra em caso especificações diferentes das indicadas nos citados Projetos e planilhas, salvo se devidamente justificadas e com aprovação prévia da Fiscalização.



Prefeitura Municipal de Pedro Teixeira – MG
Rua Professor João Lins, 447 - Alvorada - CEP 36.148-000.

TELEFAX: (32) 3282 – 1109

CNPJ: 18.338.228/0001-51 – e-mail: licitacaopedroteixeira@gmail.com

3.7 - Os preços cotados serão fixos, nos termos da legislação vigente.

4 – ORÇAMENTO ESTIMADO:

O custo da contratação está estimado em **R\$ 161.591,82** (cento e sessenta e um mil, quinhentos e noventa e um reais e oitenta e dois centavos), conforme Planilha Orçamentária.

5- OBRIGAÇÕES DO LICITANTE VENCEDOR:

- 1** - Iniciar as obras até 10 dias corridos após o recebimento da Ordem de Serviço.
- 2** - Providenciar para que a obra tenha instalações de tapume, ferramentas e equipamentos necessários e suficientes a uma boa execução dos serviços e das obras.
- 3** - Executar dentro da melhor técnica, os serviços contratados, obedecendo rigorosamente às normas da ABNT, especificações, projetos e instruções da fiscalização da obra.
- 4** - Manter vigilância permanente no canteiro de obras.
- 5** - Assegurar, até o recebimento definitivo pela Prefeitura Municipal de Pedro Teixeira-MG, a proteção e conservação de tudo que tiver sido executado.
- 6** - Executar, imediatamente, os reparos que se fizerem necessários nos trabalhos sob sua responsabilidade, apontados ou não pela fiscalização da obra.
- 7** - Permitir e facilitar à fiscalização da Prefeitura Municipal de Pedro Teixeira-MG a inspeção das obras e serviços no horário normal de trabalho, prestando todas as informações solicitadas.
- 8** - Apresentar relatórios fotográficos, em meio digital, de antes do início da obra, durante a obra, da placa e da conclusão da obra, que deverão ser entregues junto com o Boletim de Medição.
- 9** - Providenciar a colocação de placas na obra, conforme necessidades, em local indicado pela fiscalização da Prefeitura Municipal de Pedro Teixeira-MG.
- 10** - Informar à fiscalização da Prefeitura Municipal de Pedro Teixeira-MG a ocorrência de quaisquer atos, fatos ou circunstâncias que possam atrasar ou impedir a conclusão da obra ou serviço dentro do prazo previsto no cronograma, sugerindo as medidas para corrigir a situação.
- 11** - Responsabilizar-se única e exclusivamente pela qualidade, resistência e estabilidade dos serviços que executar respondendo, inclusive, pela exatidão dos estudos cálculos e projetos que a informam, sejam eles fornecidos pela Prefeitura Municipal de Pedro Teixeira-MG.
- 12** - Estabelecer normas de segurança e tomar as providências que visem a total segurança dos operários e terceiros no perímetro da obra.
- 13** - Responsabilizar-se pelo pagamento de encargos fiscais e tributários, previdenciários e trabalhistas, resultante de contratação das obras e serviços bem como pelo registro de contrato junto ao CAU/MG, tudo de acordo com a legislação tributária, trabalhista, previdenciária e outros.
- 14** - Preencher, diariamente, onde lhe for reservado, o Diário de Obras que a Prefeitura Municipal de Pedro Teixeira-MG manterá permanentemente disponível no local das obras ou serviços, de acordo com as instruções ali contidas.



Prefeitura Municipal de Pedro Teixeira – MG
Rua Professor João Lins, 447 - Alvorada - CEP 36.148-000.

TELEFAX: (32) 3282 – 1109

CNPJ: 18.338.228/0001-51 – e-mail: licitacaopedroteixeira@gmail.com

15 - Quando houver necessidade de extensão das redes públicas, a Contratada deverá apresentar a Prefeitura Municipal de Pedro Teixeira-MG, no prazo máximo de 30 (trinta) dias após início da obra, o comprovante do pedido feito à concessionária do serviço. Concluídos os serviços de extensão de rede públicas, antes da data do recebimento definitivo da obra, a contratada deverá promover as respectivas ligações e testes de funcionamento.

16 - Ser responsável pelo acompanhamento e controle tecnológico dos serviços conforme previsto nas especificações técnicas particulares da obra e Normas Técnicas Brasileiras.

17 - Providenciar, junto aos órgãos competentes por sua conta exclusiva, o pagamento de taxas e emolumentos, incumbindo-se de aprovação de licenças necessárias a sua execução.

18 - Responsabilizar-se por todo o transporte dos materiais e entulhos quer no local da obra, quer para outro local.

19 - Encaminhar à Prefeitura Municipal de Pedro Teixeira-MG, até 05 (cinco) dias após o recebimento da Ordem de Serviço, uma cópia da Anotação da Responsabilidade Técnica da Obra no CAU/MG.

20 - Manter à frente dos trabalhos um Arquiteto com total poder para representá-la junto à fiscalização da Prefeitura Municipal de Pedro Teixeira-MG.

21 - Retirar ou substituir, qualquer funcionário que não esteja atendendo a contento à fiscalização da Prefeitura Municipal de Pedro Teixeira-MG.

22 - Programar, quando solicitado, visitas ao local da obra em conjunto com a fiscalização da Prefeitura Municipal de Pedro Teixeira-MG.

23 - Além dos serviços específicos, a contratada será responsável pelas ligações provisórias e definitivas de água, esgoto, instalações de luz e força, de modo que ao ser dada por concluída, possa a obra entrar em funcionamento imediatamente. Concluída a obra, a contratada terá que apresentar prova de quitação, das contas de água, luz, telefone e das transferências das ligações para o Estado, se for o caso.

24 - Acatar toda orientação advinda da Prefeitura Municipal de Pedro Teixeira-MG com relação à obra, desde que lhe seja comunicado formalmente, por escrito e ou registrados no Diário de Obras, nas ocasiões devidas, não sendo aceitas considerações verbais.

25 - Quando houver a necessidade de alteração dos Projetos fornecidos pela Prefeitura Municipal de Pedro Teixeira-MG, a contratada deverá comunicar ao setor de Engenharia da Prefeitura Municipal de Pedro Teixeira-MG, ficando sua autorização condicionada ao mesmo.

26 - Cumprir fielmente o presente Contrato, de modo que no prazo estabelecido, os serviços sejam entregues inteiramente concluídos e acabados, em perfeitas condições de uso e funcionamento.

27 - Observar, na execução dos serviços, as leis, os regulamentos, as posturas, inclusive de segurança e medicina do trabalho e de segurança pública, bem como as normas da Associação Brasileira de Normas Técnicas (ABNT).

28 - Providenciar, às suas expensas, junto às repartições competentes, o necessário licenciamento dos serviços.

29 - Fornecer, na execução dos serviços, mão-de-obra adequada.

30 - Realizar as despesas com mão-de-obra, inclusive as decorrentes de obrigações previstas nas legislações fiscal, social e trabalhista, apresentando à CONTRATANTE, quando exigida, cópia dos documentos de quitação.

31 - Remover as instalações provisórias dos serviços, ao seu término.

32 - Dar integral cumprimento ao Cronograma apresentado pela Prefeitura Municipal de Pedro Teixeira-MG, bem como à sua proposta e Edital, os quais passam a integrar este Instrumento, independentemente de transcrição.



Prefeitura Municipal de Pedro Teixeira – MG
Rua Professor João Lins, 447 - Alvorada - CEP 36.148-000.

TELEFAX: (32) 3282 – 1109

CNPJ: 18.338.228/0001-51 – e-mail: licitacaopedroteixeira@gmail.com

33 - Responder por todos os ônus referentes aos serviços ora contratados, desde os salários do pessoal empregado, como também pelos encargos trabalhistas, previdenciários, fiscais e comerciais, que venham a incidir sobre o presente Contrato.

34 - Apresentar seus empregados convenientemente uniformizados, e/ou com identificação mediante crachás.

35 - Responder pelos danos, de qualquer natureza, que venham a sofrer seus empregados, terceiros ou a CONTRATANTE, em razão de acidentes ou de ação, ou de omissão, dolosa ou culposa, de prepostos da CONTRATADA ou de quem em seu nome agir.

36 - Cumprir integralmente as condições do EDITAL e seus ANEXOS, que fazem parte integrante deste Instrumento.

37 - Apresentar, quando solicitado durante a relação contratual, comprovante de quitação e regularidade dos encargos da seguridade social.

38 - Quando da prestação dos serviços o licitante vencedor deverá discriminar todos os funcionários que irão trabalhar na obra, para tanto colocando o nome e a função exercida.

39 - O horário normal de trabalho da Construção Civil que é das 07:00 às 17:00 horas, quando for necessário poderá ser estendido, após prévia autorização da Secretaria Municipal de Obras, durante a semana no máximo até as 21:00 horas e aos sábados até as 16:00 horas, sempre observando o nível de ruído a partir das 18:00 horas. Aos Domingos serão autorizados serviços, cuja realização se faça com baixo nível de ruído de forma a não provocar incômodos para a vizinhança.

40 - As alterações que porventura ocorram nos projetos durante a obra deverão ser documentados em um novo projeto "as built" cuja elaboração será de responsabilidade da empresa executora da obra.

41 - Qualquer imprevisto ligado à mão de obra, durante a execução do serviço, deverá ser sanado de imediato pela contratada, sem causar nenhum prejuízo ao Município.

42 - A fiscalização do serviço fica a cargo da Secretaria de Obras e do Setor de Engenharia, caso haja alguma irregularidade deverá a empresa refazer o serviço sem gerar qualquer ônus ao Município.

A empresa contratada também responsabilizar-se-á:

- Por quaisquer danos causados por seus empregados, dentro da área e das dependências dos locais onde serão executados os serviços;
 - Pelo fornecimento dos materiais a serem empregados na realização do serviço, os quais devem estar dentro do padrão de qualidade exigidos pelo mercado.
- Por quaisquer acidentes na execução dos serviços, inclusive quanto às redes de serviços públicos, o uso indevido de patentes e, ainda, por fatos dos quais resultem a destruição ou danificação dos serviços, estendendo-se esta responsabilidade até o término integral do Contrato e a integral indenização acaso devida a terceiros;
- Pela estabilidade dos serviços e o perfeito e eficiente funcionamento de todas as suas instalações, responsabilidade esta que, na forma da lei, subsistirá mesmo após a aceitação provisória ou definitiva do serviço;
- Pela qualidade dos materiais fornecidos cabendo-lhe, inclusive, a execução dos serviços que, não aceitos pela fiscalização, devam ser refeitos no prazo máximo de cinco dias úteis;
- Pelo pagamento de seguros, impostos, taxas e serviços, encargos sociais e trabalhistas, e quaisquer despesas referentes aos serviços, inclusive licença em repartições públicas, registros, publicações e autenticações do Contrato e dos documentos a ele relativos, se necessário;



Prefeitura Municipal de Pedro Teixeira – MG
Rua Professor João Lins, 447 - Alvorada - CEP 36.148-000.

TELEFAX: (32) 3282 – 1109

CNPJ: 18.338.228/0001-51 – e-mail: licitacaopedroteixeira@gmail.com

- Pela correção dos defeitos notificados pela CONTRATANTE ou pela Fiscalização.
- Manter, durante toda a execução do contrato, em compatibilidade com as obrigações assumidas, todas as condições de habilitação e qualificação exigidas no ato convocatório.

6 - OBRIGAÇÕES DA PREFEITURA MUNICIPAL:

6.1 - Proporcionar acesso e movimentação do pessoal e equipamentos da empresa **CONTRATADA**, às instalações do **CONTRATANTE** no que for necessário à execução dos serviços.

6.2 - Conhecer e visitar, diariamente, através de sua Secretaria Municipal de Obras, as folhas do Diário de Obras.

6.3 - Fiscalizar, através da Secretaria Municipal de Obras, execução do cronograma físico-financeiro por parte da empresa **CONTRATADA**, notificando-a a retirar tudo o que não estiver em conformidade com a planilha constante da proposta e seus respectivos termos.

6.4 - Caberá à **CONTRATADA** indicar o local para ligação de água e energia elétrica durante o período da execução da obra.

6.5 - Designar um representante para acompanhar e fiscalizar a execução deste contrato, nos termos do artigo 67, da Lei Federal nº 8.666/93.

7 - DAS ESPECIFICAÇÕES TÉCNICAS DA OBRA:

As especificações técnicas da obra estão previstas nas plantas e planilhas que compõem o edital.

7.1 – DETALHAMENTOS GERAIS DAS ESPECIFICAÇÕES:

7.1.1 – PROJETOS – Considerações Gerais:

7.1.1.1 – A obra será realizada em rígida observância **aos desenhos do projeto Executivo** com os respectivos detalhes, bem como em estrita obediência às prescrições e exigências contidas nestas especificações, que serão parte integrante do contrato a ser celebrado.

7.1.1.2 - Durante a execução da obra, se houver a necessidade de modificar algum detalhe do projeto, o LICITANTE VENCEDOR deverá, antes de tomar qualquer decisão, consultar a FISCALIZAÇÃO expondo seu parecer técnico sobre o assunto.

7.1.1.3 - Presume-se, na assinatura do contrato entre as partes, que o LICITANTE VENCEDOR tem pleno conhecimento e incondicional aceitação de todas as especificações contidas no projeto básico e no projeto executivo que orientam a execução da obra.

7.1.1.4 - Para efeitos da interpretação de divergência entre os documentos contratuais, fica estabelecido que o LICITANTE VENCEDOR deverá consultar a FISCALIZAÇÃO sobre quaisquer divergências entre a planilha, as especificações e as plantas de desenhos, ficando a FISCALIZAÇÃO incumbida de dirimir a dúvida no prazo de 48 (quarenta e oito horas), salvo quando as circunstâncias exigirem prazo maior.

7.1.1.5 - As dúvidas, relativas aos projetos que orientam o planejamento e execução da obra, levantadas durante a prestação dos serviços serão encaminhadas ao Arquiteto autor do projeto, sendo o mesmo incumbido de providenciar a apresentação dos desenhos e/ou detalhes necessários para esclarecimento das dúvidas ou complementação dos projetos apresentados.

7.1.1.6 - Durante a execução, o Arquiteto autor do projeto poderá elaborar detalhes que complementem o projeto apresentado, com a finalidade de dirimir quaisquer dúvidas do LICITANTE VENCEDOR.



Prefeitura Municipal de Pedro Teixeira – MG
Rua Professor João Lins, 447 - Alvorada - CEP 36.148-000.

TELEFAX: (32) 3282 – 1109

CNPJ: 18.338.228/0001-51 – e-mail: licitacaopedroteixeira@gmail.com

7.1.1.7 - Havendo discrepância entre as reais condições existentes no local e os elementos dos desenhos, a ocorrência será objeto de comunicação, por escrito, à FISCALIZAÇÃO, a quem competirá deliberar a respeito.

7.1.1.8 - As amostras dos materiais a serem utilizados serão submetidas previamente à aprovação da FISCALIZAÇÃO, antes de sua utilização.

7.1.1.9 - Todos os elementos constantes na planilha orçamentária e especificações deverão ser executados.

7.1.1.10 - A **planilha orçamentária e as especificações se completam e os seus conteúdos valem isoladamente** podendo, portanto, um elemento constar apenas de uma destas partes. O LICITANTE VENCEDOR deverá executar os elementos da obra, ainda que conste somente de uma destas partes.

7.1.1.11 - Todos os detalhes e especificações constantes nos desenhos apresentados para execução da obra fazem parte das obrigações do LICITANTE VENCEDOR e serão considerados, ainda que não constem da proposta por ele apresentada.

7.1.1.12 - A ausência de detalhes ou especificações, eventualmente não fornecidos pela PREFEITURA MUNICIPAL, serão sanados com o mesmo padrão dos demais detalhes aplicados à obra, após prévia consulta e autorização da FISCALIZAÇÃO.

7.1.1.16 - Em caso de **divergência** entre as informações dos desenhos e das especificações **predominarão as especificações** e estas, sobre os detalhes e, quanto aos detalhes, prevalecerão os de maior escala.

7.3 - MATERIAIS, FERRAMENTAS E EQUIPAMENTOS:

7.3.1 - Serão obedecidas todas as recomendações, com relação à segurança do trabalho, contidas na Norma Regulamentadora NR-18, aprovada pela Portaria 3214, de 08.06.78, do Ministério do Trabalho, publicada no DOU de 06.07.78 (suplemento) e demais alterações.

7.3.2 - Haverá particular atenção para o cumprimento das exigências de proteger as partes móveis dos equipamentos e de evitar que as ferramentas manuais sejam abandonadas sobre passagens, escadas, andaimes e superfícies de trabalho, bem como para o respeito ao dispositivo que proíbe a ligação de mais de uma ferramenta elétrica na mesma tomada de corrente.

7.3.4 - As ferramentas e equipamentos de uso no canteiro serão dimensionados, especificados e fornecidos pelo LICITANTE VENCEDOR de acordo com o seu plano de construção, observadas as especificações estabelecidas, em cada caso, nos projetos respectivos.

7.3.5 - O LICITANTE VENCEDOR fornecerá os equipamentos, materiais, mão-de-obra, transporte e tudo o mais que for necessário para a execução da obra.

7.3.6 - Todos os materiais a serem empregados deverão ser novos, comprovadamente de primeira qualidade e de acordo com as especificações contidas neste projeto básico e seus anexos, devendo ser submetidos à aprovação da FISCALIZAÇÃO.

7.3.7 - Se julgar necessário, a PREFEITURA MUNICIPAL poderá solicitar do LICITANTE VENCEDOR a apresentação de informação por escrito dos locais de origem dos materiais ou de certificados de ensaios relativos aos mesmos. Os ensaios e as verificações serão providenciados pelo LICITANTE VENCEDOR sem ônus para a PREFEITURA MUNICIPAL e executados por laboratório aprovado por esta última.



Prefeitura Municipal de Pedro Teixeira – MG
Rua Professor João Lins, 447 - Alvorada - CEP 36.148-000.

TELEFAX: (32) 3282 – 1109

CNPJ: 18.338.228/0001-51 – e-mail: licitacaopedroteixeira@gmail.com

7.3.8 - Os materiais que não atenderem às especificações não poderão ser estocados no canteiro.

7.3.9 - Serão de uso obrigatório os seguintes equipamentos de proteção individual (EPI's), obedecido ao disposto na Norma Regulamentadora NR-18:

7.3.9.1 - Capacetes de segurança, protetores faciais, óculos de segurança, protetores, luvas e mangas de proteção, botas de borracha ou de PVC, cintos de segurança, respiradores contra poeira, máscaras para jato de areia e outros que se fizerem necessários.

7.4 - EQUIPE DE ADMINISTRAÇÃO DA OBRA

7.4.1 - Para a administração da obra e direção do canteiro o LICITANTE VENCEDOR deverá dispor de Arquiteto, devidamente inscrito no CAU - Conselho de Arquitetura e Urbanismo, Arquitetura e Agronomia, dentre outros que se fizerem necessários.

7.4.2 - Será devidamente comprovado pelo LICITANTE VENCEDOR a experiência profissional do seu Arquiteto, adquirida na supervisão de obra(s) com características semelhantes ao objeto deste Projeto Básico.

7.4.3 - A FISCALIZAÇÃO poderá vir a exigir do LICITANTE VENCEDOR a substituição do Arquiteto, desde que verifique falhas que comprometam a estabilidade e a qualidade do empreendimento, inobservância dos respectivos projetos e das especificações constantes deste Projeto Básico, bem como atrasos parciais do cronograma físico, que impliquem prorrogação do prazo final da obra.

7.4.4 - Todo o contato entre a FISCALIZAÇÃO e o LICITANTE VENCEDOR será, de preferência, procedido através do Arquiteto.

7.4.5 - A FISCALIZAÇÃO poderá exigir do LICITANTE VENCEDOR a substituição de qualquer profissional do canteiro, desde que verificada a sua incompetência para a execução das tarefas, bem como apresentar hábitos de conduta nocivos à boa administração do canteiro.

7.4.6 - A substituição de qualquer elemento será processada, no máximo, 48 (quarenta e oito) horas após a comunicação, por escrito, da FISCALIZAÇÃO.

7.5 - LIMPEZA E MANUTENÇÃO DO CANTEIRO E DO LOCAL DA OBRA

7.5.1 - O LICITANTE VENCEDOR cuidará para que todas as partes do canteiro permaneçam sempre limpas e arrumadas, com os materiais estocados e empilhados em local apropriado, por tipo e qualidade.

7.5.2 - A remoção de todo entulho para fora do canteiro será feita diariamente pelo LICITANTE VENCEDOR e a seu ônus, em horário previamente definido pela FISCALIZAÇÃO.

7.6 – DA OBRA

Os serviços estão elencados neste projeto básico e no **Projeto Executivo (ANEXO XII)**, bem como nos seus anexos.

8 - Informações gerais:



Prefeitura Municipal de Pedro Teixeira – MG
Rua Professor João Lins, 447 - Alvorada - CEP 36.148-000.

TELEFAX: (32) 3282 – 1109

CNPJ: 18.338.228/0001-51 – e-mail: licitacaopedroteixeira@gmail.com

8.1 – Todos os serviços deverão ser executados de acordo com os projetos e obedecer às especificações técnicas.

Todos os trabalhos que não satisfaçam às condições técnicas e contratuais serão impugnados pela *Fiscalização*, ficando o *Construtor* obrigado a refazer os serviços, ficando por sua conta exclusiva as despesas correspondentes.

Caberá ao *Construtor* elaborar, de acordo com as necessidades da obra, projetos e desenhos executivos que se façam necessários, que deverão ser visados pela *Fiscalização*, bem como, também, poderá a *Fiscalização* apresentar projetos e desenhos complementares que deverão ser examinados e autenticados pelo *Construtor*.

8.2 – Se em algum momento surgirem dúvidas na interpretação do projeto ou na melhor maneira de executar qualquer serviço, a *Fiscalização* deverá ser consultada, para que tudo se resolva em tempo hábil, de modo a não prejudicar o andamento da obra.

8.3 – Todos os materiais empregados na obra deverão ser de excelente qualidade e obedecer às especificações da ABNT em vigor. A aceitação e rejeição dos mesmos constituem critério exclusivo da *Fiscalização*, a quem terão que ser submetidos antes de suas aplicações.

8.4 – Todos os operários deverão usar EPI's, fornecidos pela *Construtora*, bem como qualquer visitante que circule pela obra, prevenindo riscos e acidentes.

8.5 – A *Construtora* será responsável pelo recebimento, transporte e guarda dos materiais e equipamentos que chegarem à obra, devendo avisar à *Fiscalização* dia e hora da chegada dos mesmos.

8.6 – A *Construtora* deverá manter a obra limpa e em ordem, em relação a entulhos, lixo, ferramentas e materiais, que deverão ser depositados ou estocados em lugares específicos.

8.7 – Após o término das obras, deverá ser realizada uma limpeza rigorosa.

9 - DA FISCALIZAÇÃO

9.1 – A FISCALIZAÇÃO da execução do contrato ficará a cargo do Departamento Municipal de Obras Pela Engenheira contrata Priscila Cristina de Paula, por servidor, que, entre outras, terá a atribuição de atestar a realização do objeto em conformidade com o previsto neste instrumento.

9.2 - A FISCALIZAÇÃO fica impedida de encaminhar para pagamento documentos de cobrança que não atendam rigorosamente as condições previstas neste instrumento, sendo certo que qualquer tolerância ou mesmo a inobservância do procedimento ora estabelecido não representará, jamais, novação ou alteração do que ficou pactuado.

9.3 –A FISCALIZAÇÃO é exercida no interesse da **CONTRATANTE** e não exclui ou reduz a responsabilidade exclusiva da **CONTRATADA**, inclusive perante terceiros, por quaisquer irregularidades, as quais, se verificadas, não implicarão em corresponsabilidade da **PREFEITURA** ou de seus prepostos.

10 - DOS PRAZOS

10.1 – O prazo contratual será de 06 (seis) meses a contar da assinatura.

10.2 – O Prazo de Execução, a contar da data de expedição da Ordem de Serviço, considerando o prazo fixado para início das obras, em até 03 (três) meses.



Prefeitura Municipal de Pedro Teixeira – MG
Rua Professor João Lins, 447 - Alvorada - CEP 36.148-000.

TELEFAX: (32) 3282 – 1109

CNPJ: 18.338.228/0001-51 – e-mail: licitacaopedroteixeira@gmail.com

11 - DAS MEDIÇÕES E DO PAGAMENTO

11.1 - Para fins de pagamento serão realizadas medições mensais, sendo a última após o término dos serviços.

11.2 - As medições devem observar os preços unitários constantes da Planilha, uma vez que a execução é por preço unitário, levando-se em conta o avanço físico real dos serviços e o cronograma físico-financeiro aprovado pela Secretaria Municipal de Obras.

11.3 - Só serão medidos os serviços realizados e com material já instalado, depois de atestada pela Secretaria Municipal de Obras, inclusive, a qualidade do material empregado.

11.4 - A Secretaria Municipal de Obras verificará o exato cumprimento das obrigações da contratada no período de medição, quanto à quantidade, à qualidade e ao prazo previsto para a execução.

11.5 - Não serão medidos os serviços e nem serão aceitas suas medições quando executados em desacordo com o Projeto Executivo, ou, ainda, quando em atraso na Execução da obra, em desconformidade com o cronograma aprovado pela Secretaria Municipal de Obras.

11.6 - A Secretaria Municipal de Obras deverá analisar os serviços executados e medidos, aprovando-os ou rejeitando-os, no prazo máximo de 05 (cinco) dias úteis a contar da data de sua apresentação pela contratada.

11.7 - As faturas provenientes das parcelas relativas à apuração de valores das medições só poderão ser apresentadas para pagamento após a aprovação pela Secretaria Municipal de Obras.

11.8 - O pagamento será efetuado até o 10º dia após a medição, mediante a apresentação da Nota Fiscal.

11.9 - A contratada deverá apresentar, junto à fatura ou nota fiscal, além dos documentos fiscais e tributários devidos, a relação dos empregados utilizados na execução dos serviços, bem como os documentos comprobatórios do recolhimento dos encargos sociais e trabalhistas, nos termos da legislação pertinente em vigor.

11.10 - Somente após o cumprimento de todas as exigências acima será contado o prazo para a liberação do pagamento.

11.11 - Em caso de irregularidade na emissão dos documentos fiscais, o prazo de pagamento será contado a partir de sua reapresentação, desde que devidamente regularizados.

12. DA SUBCONTRATAÇÃO

12.1 - É vedada a subcontratação total dos serviços objeto desta Tomada de Preços, nos termos do art. 72 da Lei nº 8.666/93.

12.2 - A subcontratação parcial dos serviços só será admitida mediante autorização prévia e expressa da Administração Pública Municipal, nos seguintes limites: exclusivamente nos



Prefeitura Municipal de Pedro Teixeira – MG
Rua Professor João Lins, 447 - Alvorada - CEP 36.148-000.
TELEFAX: (32) 3282 – 1109

CNPJ: 18.338.228/0001-51 – e-mail: licitacaopedroteixeira@gmail.com

casos de notória especialização, execução de atividade-meio e/ou de serviços em atraso, obedecendo, em todos os casos, a preferência à contratação de Micro empresas-me e Empresas de Pequeno Porte-EPP nos termos da LC n. 123/2006.

12.3 - A autorização de subcontratação estará condicionada ao exame e aprovação, pela Administração Pública Municipal, da documentação do pretendente subcontratado, que deverá ser apresentada com antecedência mínima de 10 (dez) dias da data prevista para início dos trabalhos.

12.4 - Deverá ser exigido das empresas subcontratadas a apresentação dos documentos de habilitação exigidos na Tomada de Preços, especialmente quanto à habilitação jurídica, regularidade fiscal e qualificação técnica.

12.5- À CONTRATADA caberá a fiscalização da regularidade trabalhista em relação ao serviço subcontratado.

12.6 - A subcontratação de partes do objeto não libera a CONTRATADA de quaisquer responsabilidades legais e contratuais, respondendo a CONTRATADA, perante a Administração Pública Municipal pela parte subcontratada.

12.7 - A CONTRATADA não poderá transferir ou ceder, ainda que parcialmente, os direitos ou obrigações decorrentes deste Contrato.

13 - DA DOTAÇÃO ORÇAMENTÁRIA

13.1 - Específica na parte interna do procedimento licitatório.

Pedro Teixeira, _____, de _____ de 2022

Priscila Cristina de Paula Neto
Engenheira Civil
CAU-MG 142702/D

Aprovo o presente Projeto Básico em ____/____/____

REINALDO MANOEL DE OLIVEIRA



Município de Pedro Teixeira - MG

Rua Professor João Lins, 447 Bairro Alvorada - CEP 36.148-000

TELEFAX: (32) 3282 – 1109 / (32) 3282 – 1129

CNPJ: 18.338.228/0001-51 – e-mail: licitacao@pedroteixeira.mg.gov.br

ANEXO VI

TOMADA DE PREÇOS Nº 010/2022

MINUTA CONTRATUAL

A Prefeitura Municipal de Pedro Teixeira, com endereço à Rua Professor João Lins, 447, Bairro Alvorada, CNPJ 18.338.228/0001-51, isento de inscrição estadual, a seguir denominado **CONTRATANTE**, neste ato representado, pelo Prefeito Municipal, Sr. Reinaldo Manoel de Oliveira, brasileiro, casado, portador da Carteira de Identidade RG nº. _____ e do CPF nº. _____; e a empresa _____, a seguir denominada **CONTRATADA**, neste ato, representada por _____, resolvem firmar o presente contrato de prestação de serviços, como especificado no seu objeto, em conformidade com o Processo Licitatório nº ____/2022, na modalidade Tomada de Preços nº ____/2022, do tipo menor preço, sob a regência da Lei Federal nº 8.666/93 e suas alterações, cada qual naquilo que couber, e mediante as seguintes cláusulas e condições:

CLÁUSULA PRIMEIRA - DO OBJETO: Contratação de empresa especializada para execução de obra de Reforma da Biblioteca Pública Carlos Drummond de Andrade, conforme especificações e dados técnicos constantes em anexos deste edital.

Parágrafo Único - Os Anexos constantes do Instrumento Convocatório passam a integrar este contrato como se nele transcritos estivessem.

CLÁUSULA SEGUNDA – DAS CONDIÇÕES DE EXECUÇÃO

2.1 - São condições de execução dos serviços:

I - Os serviços, objeto deste contrato, deverão ser executados dentro do melhor padrão de qualidade, conforme condições do anexo I, obedecendo, no que couber, as normas da ABNT.

II - Todos os equipamentos, ferramentas e utensílios necessários para a execução dos serviços constituirão encargo da **CONTRATADA**.

III - Os materiais a serem empregados na realização do serviço deverão ser fornecidos pelo **CONTRATADO**.

IV - Toda a mão-de-obra necessária ao fiel e perfeito acabamento e conclusão dos serviços, bem como os encargos previdenciários, trabalhistas e de qualquer natureza decorrentes da Contratação de pessoal e seu transporte, se necessário, serão de inteira responsabilidade do **CONTRATADO**.

V - A empresa **CONTRATADA** deverá manter no local da obra, para sua administração, 01 (um) Arquiteto residente, devidamente registrado no CAU/MG como Responsável Técnico da obra, e 1 (um) mestre de obras.

VI - Será de inteira responsabilidade da **CONTRATADA** o fornecimento de equipamentos de segurança para seus empregados (EPI's e EPC's) de acordo com as normas da ABNT.

VII - Os projetos e documentos técnicos relativos à obra não poderão ser copiados, reproduzidos, transmitidos a terceiros, sem expresse consentimento do **CONTRATANTE**.



Município de Pedro Teixeira - MG

Rua Professor João Lins, 447 Bairro Alvorada - CEP 36.148-000

TELEFAX: (32) 3282 – 1109 / (32) 3282 – 1129

CNPJ: 18.338.228/0001-51 – e-mail: licitacao@pedroteixeira.mg.gov.br

VIII - Este contrato não poderá ser objeto de cessão ou transferência sem autorização do **CONTRATANTE**, por escrito, sob pena de aplicação de sanção, inclusive rescisão.

IX - Será permitida a subcontratação de parte dos serviços mediante aprovação expressa da Secretaria de Obras do **CONTRATANTE**.

X - A tolerância da **CONTRATANTE** com qualquer atraso ou inadimplemento por parte da **CONTRATADA** não importará em alteração contratual ou novação, podendo o **CONTRATANTE** exercer seus direitos a qualquer tempo.

XI - Havendo paralisação justificada da obra, o prazo deste contrato será acrescido de tantos dias quantos os da paralisação, sem qualquer ônus para o **CONTRATANTE**.

XII - A empresa **CONTRATADA** deverá incluir no preço da proposta todo o material necessário para a execução do objeto, transporte, alimentação, hospedagem e encargos sociais dos profissionais a executarem os serviços de engenharia constantes na planilha orçamentária em anexo.

XIII - O **CONTRATANTE** reserva-se o direito de não receber os serviços em desacordo com o previsto neste contrato, podendo rescindi-lo e aplicar o disposto no art. 24, inciso XI da Lei Federal nº 8.666/93.

XIV - A justificativa para a paralisação da obra somente será considerada se apresentada por escrito, no prazo de 48 (quarenta e oito) horas de sua ocorrência e aceita pelo **CONTRATANTE**.

XV - Após a assinatura deste contrato, a empresa **CONTRATADA** deverá apresentar documento comprobatório da garantia, em uma das formas previstas na Cláusula Décima deste contrato.

XVI - É expressamente proibido utilizar ou manter nas dependências do **CONTRATANTE** quaisquer materiais não necessários à execução dos serviços.

XVII - Compete ainda à **CONTRATADA**, toda e qualquer responsabilidade, civil, penal, previdenciária e fiscal, com o pessoal empregado ou com terceiros, oriundas da execução deste contrato.

CLÁUSULA TERCEIRA – DAS OBRIGAÇÕES DAS PARTES

3.1 - DO CONTRATANTE:

1 - Proporcionar acesso e movimentação do pessoal e equipamentos da empresa **CONTRATADA**, às instalações do **CONTRATANTE** no que for necessário à execução dos serviços.

2 - Conhecer e visitar, diariamente, através de sua Secretaria Municipal de Obras, as folhas do Diário de Obras.

3 - Fiscalizar, através da Secretaria Municipal de Obras, execução do cronograma físico-financeiro por parte da empresa **CONTRATADA**, notificando-a a retirar tudo o que não estiver em conformidade com a planilha constante da proposta e seus respectivos termos.



Município de Pedro Teixeira - MG

Rua Professor João Lins, 447 Bairro Alvorada - CEP 36.148-000

TELEFAX: (32) 3282 – 1109 / (32) 3282 – 1129

CNPJ: 18.338.228/0001-51 – e-mail: licitacao@pedroteixeira.mg.gov.br

4 - Caberá à **CONTRATADA** indicar o local para ligação de água e energia elétrica durante o período da execução da obra.

5 - Designar um representante para acompanhar e fiscalizar a execução deste contrato, nos termos do artigo 67, da Lei Federal nº 8.666/93.

3.2 - DA CONTRATADA:

1 - Iniciar as obras até 10 dias corridos após o recebimento da Ordem de Serviço.

2 - Providenciar para que a obra tenha instalações de tapume, ferramentas e equipamentos necessários e suficientes a uma boa execução dos serviços e das obras.

3 - Executar dentro da melhor técnica, os serviços contratados, obedecendo rigorosamente às normas da ABNT, especificações, projetos e instruções da fiscalização da obra.

4 - Manter vigilância permanente no canteiro de obras.

5 - Assegurar, até o recebimento definitivo pela Prefeitura Municipal de Pedro Teixeira-MG, a proteção e conservação de tudo que tiver sido executado.

6 - Executar, imediatamente, os reparos que se fizerem necessários nos trabalhos sob sua responsabilidade, apontados ou não pela fiscalização da obra.

7 - Permitir e facilitar a fiscalização da Prefeitura Municipal de Pedro Teixeira-MG a inspeção das obras e serviços no horário normal de trabalho, prestando todas as informações solicitadas.

8 - Apresentar relatórios fotográficos, em meio digital, de antes do início da obra, durante a obra, da placa e da conclusão da obra, que deverão ser entregues junto com o Boletim de Medição.

9 - Providenciar a colocação de placas na obra, conforme necessidades, em local indicado pela fiscalização da Prefeitura Municipal de Pedro Teixeira-MG.

10 - Informar à fiscalização da Prefeitura Municipal de Pedro Teixeira-MG a ocorrência de quaisquer atos, fatos ou circunstâncias que possam atrasar ou impedir a conclusão da obra ou serviço dentro do prazo previsto no cronograma, sugerindo as medidas para corrigir a situação.

11 - Responsabilizar-se única e exclusivamente pela qualidade, resistência e estabilidade dos serviços que executar respondendo, inclusive, pela exatidão dos estudos cálculos e projetos que a informam, sejam eles fornecidos pela Prefeitura Municipal de Pedro Teixeira-MG.

12 - Estabelecer normas de segurança e tomar as providências que visem a total segurança dos operários e terceiros no perímetro da obra.

13 - Responsabilizar-se pelo pagamento de encargos fiscais e tributários, previdenciários e trabalhistas, resultante de contratação das obras e serviços bem como pelo registro de contrato junto ao CAU/MG, tudo de acordo com a legislação tributária, trabalhista, previdenciária e outros.

14 - Preencher, diariamente, onde lhe for reservado, o Diário de Obras que a Prefeitura Municipal de Pedro Teixeira-MG manterá permanentemente disponível no local das obras ou serviços, de acordo com as instruções ali contidas.

15 - Quando houver necessidade de extensão das redes públicas, a Contratada deverá apresentar a Prefeitura Municipal de Pedro Teixeira-MG, no prazo máximo de 30 (trinta) dias



Município de Pedro Teixeira - MG

Rua Professor João Lins, 447 Bairro Alvorada - CEP 36.148-000

TELEFAX: (32) 3282 – 1109 / (32) 3282 – 1129

CNPJ: 18.338.228/0001-51 – e-mail: licitacao@pedroteixeira.mg.gov.br

após início da obra, o comprovante do pedido feito à concessionária do serviço. Concluídos os serviços de extensão de rede públicas, antes da data do recebimento definitivo da obra, a contratada deverá promover as respectivas ligações e testes de funcionamento.

16 - Ser responsável pelo acompanhamento e controle tecnológico dos serviços conforme previsto nas especificações técnicas particulares da obra e Normas Técnicas Brasileiras.

17 - Providenciar, junto aos órgãos competentes por sua conta exclusiva, o pagamento de taxas e emolumentos, incumbindo-se de aprovação de licenças necessárias a sua execução.

18 - Responsabilizar-se por todo o transporte dos materiais e entulhos quer no local da obra, quer para outro local.

19 - Encaminhar à Prefeitura Municipal de Pedro Teixeira-MG, até 05 (cinco) dias após o recebimento da Ordem de Serviço, uma cópia da Anotação da Responsabilidade Técnica da Obra no CAU/MG.

20 - Manter à frente dos trabalhos um Arquiteto com total poder para representá-la junto à fiscalização da Prefeitura Municipal de Pedro Teixeira-MG.

21 - Retirar ou substituir, qualquer funcionário que não esteja atendendo a contento à fiscalização da Prefeitura Municipal de Pedro Teixeira-MG.

22 - Programar, quando solicitado, visitas ao local da obra em conjunto com a fiscalização da Prefeitura Municipal de Pedro Teixeira-MG.

23 - Além dos serviços específicos, a contratada será responsável pelas ligações provisórias e definitivas de água, esgoto, instalações de luz e força, de modo que ao ser dada por concluída, possa a obra entrar em funcionamento imediatamente. Concluída a obra, a contratada terá que apresentar prova de quitação, das contas de água, luz, telefone e das transferências das ligações para o Estado, se for o caso.

24 - Acatar toda orientação advinda da Prefeitura Municipal de Pedro Teixeira-MG com relação à obra, desde que lhe seja comunicado formalmente, por escrito e ou registrados no Diário de Obras, nas ocasiões devidas, não sendo aceitas considerações verbais.

25 - Quando houver a necessidade de alteração dos Projetos fornecidos pela Prefeitura Municipal de Pedro Teixeira-MG, a contratada deverá comunicar ao setor de Engenharia da Prefeitura Municipal de Pedro Teixeira-MG, ficando sua autorização condicionada ao mesmo.

26 - Cumprir fielmente o presente Contrato, de modo que no prazo estabelecido, os serviços sejam entregues inteiramente concluídos e acabados, em perfeitas condições de uso e funcionamento.

27 - Observar, na execução dos serviços, as leis, os regulamentos, as posturas, inclusive de segurança e medicina do trabalho e de segurança pública, bem como as normas da Associação Brasileira de Normas Técnicas (ABNT).

28 - Providenciar, às suas expensas, junto às repartições competentes, o necessário licenciamento dos serviços.

29 - Fornecer, na execução dos serviços, mão-de-obra adequada e materiais de qualidade.

30 - Realizar as despesas com mão-de-obra, inclusive as decorrentes de obrigações previstas nas legislações fiscal, social e trabalhista, apresentando à CONTRATANTE, quando exigida, cópia dos documentos de quitação.

31 - Remover as instalações provisórias dos serviços, ao seu término.

32 - Dar integral cumprimento ao Cronograma apresentado pela Prefeitura Municipal de Pedro Teixeira-MG, bem como à sua proposta e Edital, os quais passam a integrar este Instrumento, independentemente de transcrição.



Município de Pedro Teixeira - MG

Rua Professor João Lins, 447 Bairro Alvorada - CEP 36.148-000

TELEFAX: (32) 3282 – 1109 / (32) 3282 – 1129

CNPJ: 18.338.228/0001-51 – e-mail: licitacao@pedroteixeira.mg.gov.br

33 - Responder por todos os ônus referentes aos serviços ora contratados, desde os salários do pessoal empregado, como também pelos encargos trabalhistas, previdenciários, fiscais e comerciais, que venham a incidir sobre o presente Contrato.

34 - Apresentar seus empregados convenientemente uniformizados, e/ou com identificação mediante crachás.

35 - Responder pelos danos, de qualquer natureza, que venham a sofrer seus empregados, terceiros ou a CONTRATANTE, em razão de acidentes ou de ação, ou de omissão, dolosa ou culposa, de prepostos da CONTRATADA ou de quem em seu nome agir.

36 - Cumprir integralmente as condições do EDITAL e seus ANEXOS, que fazem parte integrante deste Instrumento.

37 - Apresentar, quando solicitado durante a relação contratual, comprovante de quitação e regularidade dos encargos da seguridade social.

38 - Quando da prestação dos serviços o licitante vencedor deverá discriminar todos os funcionários que irão trabalhar na obra, para tanto colocando o nome e a função exercida.

39 - O horário normal de trabalho da Construção Civil que é das 07:00 às 17:00 horas, quando for necessário poderá ser estendido, após prévia autorização da Secretaria Municipal de Obras, durante a semana no máximo até as 21:00 horas e aos sábados até as 16:00 horas, sempre observando o nível de ruído a partir das 18:00 horas. Aos Domingos serão autorizados serviços, cuja realização se faça com baixo nível de ruído de forma a não provocar incômodos para a vizinhança.

40 - As alterações que porventura ocorram nos projetos durante a obra deverão ser documentados em um novo projeto "as built" cuja elaboração será de responsabilidade da empresa executora da obra.

41 - Qualquer imprevisto ligado à mão de obra, durante a execução do serviço, deverá ser sanado de imediato pela contratada, sem causar nenhum prejuízo ao Município.

42 - A fiscalização do serviço fica a cargo da Secretaria de Obras e do Setor de Engenharia, caso haja alguma irregularidade deverá a empresa refazer o serviço sem gerar qualquer ônus ao Município.

Subcláusula única – A empresa contratada também responsabilizar-se-á:

- Por quaisquer danos causados por seus empregados, dentro da área e das dependências dos locais onde serão executados os serviços;
 - Pelo fornecimento dos materiais a serem empregados na realização do serviço, os quais devem estar dentro do padrão de qualidade exigidos pelo mercado.
- Por quaisquer acidentes na execução dos serviços, inclusive quanto às redes de serviços públicos, o uso indevido de patentes e, ainda, por fatos dos quais resultem a destruição ou danificação dos serviços, estendendo-se esta responsabilidade até o término integral do Contrato e a integral indenização acaso devida a terceiros;
- Pela estabilidade dos serviços e o perfeito e eficiente funcionamento de todas as suas instalações, responsabilidade esta que, na forma da lei, subsistirá mesmo após a aceitação provisória ou definitiva do serviço;
- Pela qualidade dos materiais fornecidos cabendo-lhe, inclusive, a execução dos serviços que, não aceitos pela fiscalização, devam ser refeitos no prazo máximo de cinco dias úteis;
- Pelo pagamento de seguros, impostos, taxas e serviços, encargos sociais e trabalhistas, e quaisquer despesas referentes aos serviços, inclusive licença em repartições públicas,



Município de Pedro Teixeira - MG

Rua Professor João Lins, 447 Bairro Alvorada - CEP 36.148-000

TELEFAX: (32) 3282 – 1109 / (32) 3282 – 1129

CNPJ: 18.338.228/0001-51 – e-mail: licitacao@pedroteixeira.mg.gov.br

registros, publicações e autenticações do Contrato e dos documentos a ele relativos, se necessário;

- Pela correção dos defeitos notificados pela CONTRATANTE ou pela Fiscalização.
- Manter, durante toda a execução do contrato, em compatibilidade com as obrigações assumidas, todas as condições de habilitação e qualificação exigidas no ato convocatório.

CLÁUSULA QUARTA – DO PRAZO DE EXECUÇÃO

4.1 - O prazo contratual será até 06 (seis) meses a contar de sua assinatura.

4.2 - O Prazo de Execução, a contar da data de expedição da Ordem de Serviço, considerando o prazo fixado para início das obras, em até 03 (três) meses.

CLÁUSULA QUINTA – DA FISCALIZAÇÃO DOS SERVIÇOS

5.1 –A **FISCALIZAÇÃO** da execução do contrato ficará a cargo do departamento municipal de **OBRAS**, pela engenheira contratada Priscila Cristina de Paula Neto, que, entre outras, terá a atribuição de atestar a realização do objeto em conformidade com o previsto neste instrumento.

5.2 - A **FISCALIZAÇÃO** fica impedida de encaminhar para pagamento documentos de cobrança que não atendam rigorosamente as condições previstas neste instrumento, sendo certo que qualquer tolerância ou mesmo a inobservância do procedimento ora estabelecido não representará, jamais, novação ou alteração do que ficou pactuado.

5.3 - A **FISCALIZAÇÃO** é exercida no interesse da **CONTRATANTE** e não exclui ou reduz a responsabilidade exclusiva da **CONTRATADA**, inclusive perante terceiros, por quaisquer irregularidades, as quais, se verificadas, não implicarão em corresponsabilidade da **PREFEITURA** ou de seus prepostos.

CLÁUSULA SEXTA – DO PREÇO E DO PAGAMENTO

6.1 - O **CONTRATANTE** pagará à empresa **CONTRATADA** pela execução dos serviços contratados a importância de _____, observados os seguintes termos:

I - Para fins de pagamento serão realizadas medições mensais, exceto a primeira e a última após o término dos serviços.

II - As medições devem observar os preços unitários constantes das Planilhas, uma vez que a execução é por preço unitário, levando-se em conta o avanço físico real dos serviços e os cronogramas físico-financeiros fornecidos pelo **CONTRATANTE**.

III - Só serão medidos os serviços realizados e com material já instalado, depois de atestada a qualidade do serviço prestado pela Secretaria Municipal de Obras do **CONTRATANTE**.

IV - A Secretaria Municipal de Obras verificará o exato cumprimento das obrigações da **CONTRATADA** no período de medição, quanto à quantidade, à qualidade e ao prazo previsto para a execução.

V - Não serão medidos os serviços e nem serão aceitas suas medições quando executados em desacordo com o **Projeto Executivo**, ou, ainda, quando em atraso na execução da obra, em desconformidade com o cronograma aprovado pelo **CONTRATANTE**.

VI - O Departamento Municipal de Obras deverá analisar os serviços executados e medidos, aprovando-os ou rejeitando-os, no prazo máximo de 5 (cinco) dias úteis a contar da data de sua apresentação pela empresa **CONTRATADA**.



Município de Pedro Teixeira - MG

Rua Professor João Lins, 447 Bairro Alvorada - CEP 36.148-000

TELEFAX: (32) 3282 – 1109 / (32) 3282 – 1129

CNPJ: 18.338.228/0001-51 – e-mail: licitacao@pedroteixeira.mg.gov.br

VII - As faturas provenientes das parcelas relativas à apuração de valores das medições só poderão ser apresentadas para pagamento após a aprovação pela Secretaria Municipal de Obras.

VIII - Os pagamentos serão efetuados pelo **CONTRATANTE**, por processo legal, em até 10 (dez) dias úteis contados da data de apresentação da fatura pela **CONTRATADA**.

IX -A CONTRATADA deverá apresentar, junto à fatura ou nota fiscal, além dos documentos fiscais e tributários devidos, a relação dos empregados utilizados na execução dos serviços, bem como, os documentos comprobatórios do recolhimento dos encargos sociais e trabalhistas, nos termos da legislação pertinente em vigor.

X - Somente após o cumprimento de todas as exigências acima será contado o prazo para a liberação do pagamento.

XI - Em caso de irregularidade na emissão dos documentos fiscais, o prazo de pagamento será contado a partir de sua reapresentação, desde que devidamente regularizados.

CLÁUSULA SÉTIMA – DA DOTAÇÃO ORÇAMENTÁRIA

7.1 – As despesas correrão também por conta da Dotação Orçamentária de nº:

4.4.90.51.00.2.05.01.13.391.0006.1.011500.01.00 FICHA 317 FONTE 100 REVITALIZAÇÃO DO PATRIMÔNIO HISTÓRICO

CLÁUSULA OITAVA - DAS SANÇÕES

8.1 - Pelo descumprimento total ou parcial das condições previstas na proposta ou no contrato, a Prefeitura poderá aplicar à adjudicatária ou contratada as sanções previstas no art. 87 da Lei nº 8.666/93, sem prejuízo da responsabilização civil e penal cabíveis.

1.1) advertência;

1.2) multas;

1.3) suspensão temporária de participação em licitação e impedimento de contratar com a Administração, por prazo não superior a 02 (dois) anos; e

1.4) declaração de inidoneidade para licitar ou contratar com a Administração Pública, enquanto perdurarem os motivos determinantes da punição ou até que seja promovida sua reabilitação perante a própria autoridade que aplicou a penalidade, que será concedida sempre que o contratado ressarcir a Administração pelos prejuízos resultantes e depois de decorrido o prazo da sanção aplicada com base na alínea anterior.

8.2 - Ficam estabelecidos os seguintes percentuais de multas decorrentes do descumprimento previsto no item anterior:

8.2.1 - 0,5% (meio por cento) por dia, até o 30º (trigésimo) dia de atraso, sobre o valor do contrato;

8.2.2 - 20% (vinte por cento) sobre o valor do contrato, no caso de atraso superior a 30 (trinta) dias, com o consequente cancelamento do contrato unilateralmente nos termos do art. 86 § 1º da Lei nº 8.666/93.



Município de Pedro Teixeira - MG

Rua Professor João Lins, 447 Bairro Alvorada - CEP 36.148-000

TELEFAX: (32) 3282 – 1109 / (32) 3282 – 1129

CNPJ: 18.338.228/0001-51 – e-mail: licitacao@pedroteixeira.mg.gov.br

8.2.3 - 20% (vinte por cento) sobre o valor do contrato, no caso da adjudicatária, injustificadamente, desistir do mesmo.

8.3 - O valor das multas aplicadas, após regular processo administrativo, será descontado da garantia prestada pela **CONTRATADA** e, não sendo suficiente, a mesma responderá pela sua diferença, sendo descontada dos pagamentos das faturas devidas pelo **CONTRATANTE**, ou ainda, quando for o caso, deverá ser pago por meio de guia própria do **CONTRATANTE**, no prazo máximo de 3 (três) dias úteis a contar da data da sua aplicação.

8.4 - As sanções previstas poderão ser aplicadas cumulativamente, de acordo com a gravidade do descumprimento, após regular processo administrativo, garantindo o contraditório e a ampla defesa.

CLÁUSULA NONA - DA RESCISÃO CONTRATUAL

9.1 - Este contrato poderá ser rescindido, judicial ou extrajudicialmente, por ato unilateral escrito da Administração, nos casos enumerados nos incisos I a XII, XVII e XVIII do art. 78, da Lei 8.666/93.

I - Nos casos de rescisão extrajudicial por ato unilateral, a **CONTRATADA** será notificada, em observância aos princípios do contraditório e da ampla defesa.

II - Além das hipóteses previstas no art. 78 da Lei nº 8.666/93, constituem causas de rescisão do contrato:

a - Paralisação total ou parcial da obra por fatos de responsabilidade da empresa **CONTRATADA**, por prazo superior a 5 (cinco) dias ininterruptos, salvo motivo de força maior devidamente comprovado.

b - Inobservância dos projetos e especificações técnicas na execução da obra.

c - Emprego de material em desacordo com as especificações ou de material recusado pela fiscalização.

d - Se a **CONTRATADA** se conduzir dolosamente.

e - Se a **CONTRATADA** não cumprir as determinações da fiscalização.

§ 1º - Além das hipóteses anteriores, poderá o **CONTRATANTE** rescindir o contrato, independentemente de qualquer procedimento judicial ou pagamento de indenização, por falência, concordata, dissolução, insolvência da **CONTRATADA**, e, em se tratando de firma individual, por morte de seu titular.

§ 2º - Em casos excepcionais, configurados como de força maior, a critério do **CONTRATANTE**, o atraso na entrega dos serviços não ensejará a rescisão contratual, com as penalidades estabelecidas, se ocorrer qualquer dos seguintes motivos:

a) - Falta de elementos técnicos para o prosseguimento dos trabalhos, quando seu fornecimento couber ao **CONTRATANTE** e a empresa **CONTRATADA** solicitá-los em tempo hábil.



Município de Pedro Teixeira - MG

Rua Professor João Lins, 447 Bairro Alvorada - CEP 36.148-000

TELEFAX: (32) 3282 – 1109 / (32) 3282 – 1129

CNPJ: 18.338.228/0001-51 – e-mail: licitacao@pedroteixeira.mg.gov.br

b) - Alteração no projeto da obra e se esta alteração, a critério do CONTRATANTE, tenha sido prejudicial ao andamento destes.

CLÁUSULA DÉCIMA – DA GARANTIA

10.1 - Para garantia de execução do contrato a empresa **CONTRATADA** prestará garantia de 5% do valor do contrato, devendo optar por uma das modalidades previstas no art. 56 da Lei nº 8.666/93.

I - A garantia deverá ser prestada pela **CONTRATADA**, em até 5 (cinco) dias após a assinatura do presente contrato.

II - A garantia prestada pela **CONTRATADA** será liberada ou restituída após o término do contrato, nos termos do art. 56, § 4º, da Lei nº 8.666/93.

III - O valor da garantia do contrato responderá pelo inadimplemento das obrigações contratuais e pelas multas impostas à **CONTRATADA**.

IV - Não será emitida ordem de serviço sem a prestação da referida garantia.

CLÁUSULA DÉCIMA PRIMEIRA – ALTERAÇÃO E EQUILÍBRIO ECONOMICO FINANCEIRO

11.1 - O presente contrato poderá ser alterado, nos casos previstos no art. 65 da Lei no 8.666/93, desde que haja interesse da contratante, com a apresentação das devidas justificativas.

11.2- O Município e a Empresa poderão restabelecer o equilíbrio econômico-financeiro do contrato, nos termos do art. 65 inciso II, alínea "d" da Lei 8.666/93 e suas posteriores alterações, DESDE QUE ATENDIDOS TODOS OS PRESSUPOSTOS LEGAIS.

11.3 - - Em conformidade com o Decreto Federal nº 7983/2013, alterações contratuais, sob alegação de falhas ou omissões em qualquer das peças, orçamentos, plantas, especificações, memoriais e estudos técnicos preliminares do projeto não poderão ultrapassar, no seu conjunto, 10% do valor total do contrato, computando-se esse percentual para verificação do limite do § 1º do art. 65 da lei 8.666/93 (§ 6º, item III).

CLÁUSULA DÉCIMA SEGUNDA: DA SUBCONTRATAÇÃO

12.1 - É vedada a subcontratação total dos serviços objeto desta Tomada de Preços, nos termos do art. 72 da Lei nº 8.666/93.

12.2 - A subcontratação parcial dos serviços só será admitida mediante autorização prévia e expressa da Administração Pública Municipal, nos seguintes limites: exclusivamente nos casos de notória especialização, execução de atividade-meio e/ou de serviços em atraso, obedecendo, em todos os casos, a preferência à contratação de Microempresas-ME e Empresas de Pequeno Porte-EPP nos termos da LC n. 123/2006.

12.3 - A autorização de subcontratação estará condicionada ao exame e aprovação, pela Administração Pública Municipal, da documentação do pretendente subcontratado, que deverá ser apresentada com antecedência mínima de 10 (dez) dias da data prevista para início dos trabalhos.



Município de Pedro Teixeira - MG

Rua Professor João Lins, 447 Bairro Alvorada - CEP 36.148-000

TELEFAX: (32) 3282 – 1109 / (32) 3282 – 1129

CNPJ: 18.338.228/0001-51 – e-mail: licitacao@pedroteixeira.mg.gov.br

12.4 - Deverá ser exigido das empresas subcontratadas a apresentação dos documentos de habilitação exigidos na Tomada de Preços, especialmente quanto à habilitação jurídica, regularidade fiscal e qualificação técnica.

12.5- À CONTRATADA caberá a fiscalização da regularidade trabalhista em relação ao serviço subcontratado.

12.6 - A subcontratação de partes do objeto não libera a CONTRATADA de quaisquer responsabilidades legais e contratuais, respondendo a CONTRATADA, perante a Administração Pública Municipal pela parte subcontratada.

12.7 - A CONTRATADA não poderá transferir ou ceder, ainda que parcialmente, os direitos ou obrigações decorrentes deste Contrato.

CLÁUSULA DÉCIMA TERCEIRA - DA PUBLICAÇÃO

13.1 - O presente instrumento deverá ser publicado pela CONTRATANTE na forma legal.

13.2 – A publicação dos resultados será feita no órgão de imprensa oficial, ou seja, publicação por afixação no quadro de avisos da Prefeitura Municipal de Pedro Teixeira, conforme Lei Municipal.

CLÁUSULA DÉCIMA QUARTA - DO FORO

14.1 - Fica eleito o Foro da Comarca de Lima Duarte para dirimir quaisquer dúvidas quanto à execução do presente contrato.

E, por estarem justas, as partes firma, o presente instrumento em 03 (três) vias de igual teor e forma, na presença das testemunhas abaixo.

Pedro Teixeira, ____ de _____ 2022.



Município de Pedro Teixeira - MG

Rua Professor João Lins, 447 Bairro Alvorada - CEP 36.148-000

TELEFAX: (32) 3282 – 1109 / (32) 3282 – 1129

CNPJ: 18.338.228/0001-51 – e-mail: licitacao@pedroteixeira.mg.gov.br

ANEXO VII

TOMADA DE PREÇOS Nº 010/2022

CARTA DE CREDENCIAMENTO

Pelo presente instrumento credenciamos o (a) Sr. (a) _____, portador do Documento de Identidade nº _____, para participar das reuniões relativas ao Processo Licitatório nº ____/____, Tomada de Preços nº ____/____, o qual está autorizado a requerer vistas de documentos e propostas, manifestar-se em nome da empresa, desistir e interpor recursos, rubricar documentos e assinar atas, a que tudo daremos por firme e valioso.

Local, ____ de _____ de 2022.

Assinatura (COM FIRMA RECONHECIDA)



Município de Pedro Teixeira - MG

Rua Professor João Lins, 447 Bairro Alvorada - CEP 36.148-000

TELEFAX: (32) 3282 – 1109 / (32) 3282 – 1129

CNPJ: 18.338.228/0001-51 – e-mail: licitacao@pedroteixeira.mg.gov.br

A N E X O V I I I

TOMADA DE PREÇO Nº 010/2022

D E C L A R A Ç Ã O

Declaramos, em atendimento ao previsto na licitação em epígrafe, que não possuímos em nosso quadro de pessoal, empregados com menos de 18 (dezoito) anos em trabalho noturno, perigoso ou insalubre e de 16 (dezesesseis) anos em qualquer trabalho, salvo na condição de aprendiz, a partir de 14 (catorze), anos nos termos do inciso XXXIII do art. 7º da Constituição Federal de 1988 e Lei no 9.854/99.

Local, ____ de _____ de 2022.

Assinatura do Representante da Empresa
Carimbo da Empresa



Município de Pedro Teixeira - MG

Rua Professor João Lins, 447 Bairro Alvorada - CEP 36.148-000

TELEFAX: (32) 3282 – 1109 / (32) 3282 – 1129

CNPJ: 18.338.228/0001-51 – e-mail: licitacao@pedroteixeira.mg.gov.br

ANEXO IX

TOMADA DE PREÇO Nº 010/2022

D E C L A R A Ç Ã O

Declaração de Pleno Atendimento e Fatos Impeditivos

(Razão Social da Empresa), estabelecida na(endereço completo)...., inscrita no CNPJ sob n.º, neste ato representada pelo seu 0(representante/sócio/procurador), no uso de suas atribuições legais, vem:

DECLARAR, para fins de participação no processo licitatório em pauta, sob as penas da Lei, que atende plenamente todos os requisitos de habilitação exigidos para participar da Tomada de Preços em epígrafe e que inexistente qualquer fato impeditivo à sua participação na licitação citada, que não foi declarada inidônea e não está impedida de contratar com o Poder Público de qualquer esfera, ou suspensa de contratar com a Administração, e que se compromete a comunicar ocorrência de fatos supervenientes.

Por ser verdade assina a presente.

Nome e número da identidade do declarante



Município de Pedro Teixeira - MG

Rua Professor João Lins, 447 Bairro Alvorada - CEP 36.148-000

TELEFAX: (32) 3282 – 1109 / (32) 3282 – 1129

CNPJ: 18.338.228/0001-51 – e-mail: licitacao@pedroteixeira.mg.gov.br

ANEXO X

TOMADA DE PREÇOS Nº 010/2022

TERMO DE COMPROMISSO

A empresa _____, CNPJ:
_____, sediada a _____, se
compromete a manter em seu quadro, na data da contratação e até o final do contrato, profissional
de nível superior ou outro devidamente reconhecido pela entidade competente, detentor de atestado
de responsabilidade técnica por execução de obra ou serviço de características semelhantes, nos
termos do item 2 (dois), da Qualificação Técnica, do edital de licitação Tomada de Preços nº
010/2022.

_____, _____ de _____.

Assinatura Responsável pela empresa



Município de Pedro Teixeira - MG

Rua Professor João Lins, 447 Bairro Alvorada - CEP 36.148-000

TELEFAX: (32) 3282 – 1109 / (32) 3282 – 1129

CNPJ: 18.338.228/0001-51 – e-mail: licitacao@pedroteixeira.mg.gov.br

ANEXO XI

TOMADA DE PREÇOS Nº 010/2022

TERMO DE VISITA TÉCNICA

Declaramos que a visita técnica foi realizada pelo licitante abaixo discriminado, que tomou conhecimento de todas as informações e das condições locais para o cumprimento das obrigações objeto da licitação em referência.

Empresa: _____

Nome do Responsável Técnico: _____

Titularidade, CAU E CPF: _____

Telefone: _____ Fax: _____

Pessoa para contato _____

Pedro Teixeira, __ de _____ de .

Priscila C. de Paula Neto
ENGENHEIRA CIVIL CAU MG 142702/D

Assinatura, Titularidade e CAU do Responsável Técnico.



Município de Pedro Teixeira - MG

Rua Professor João Lins, 447 Bairro Alvorada - CEP 36.148-000

TELEFAX: (32) 3282 – 1109 / (32) 3282 – 1129

CNPJ: 18.338.228/0001-51 – e-mail: licitacao@pedroteixeira.mg.gov.br

ANEXO XII

TOMADA DE PREÇOS Nº 010/2022

PROJETO EXECUTIVO

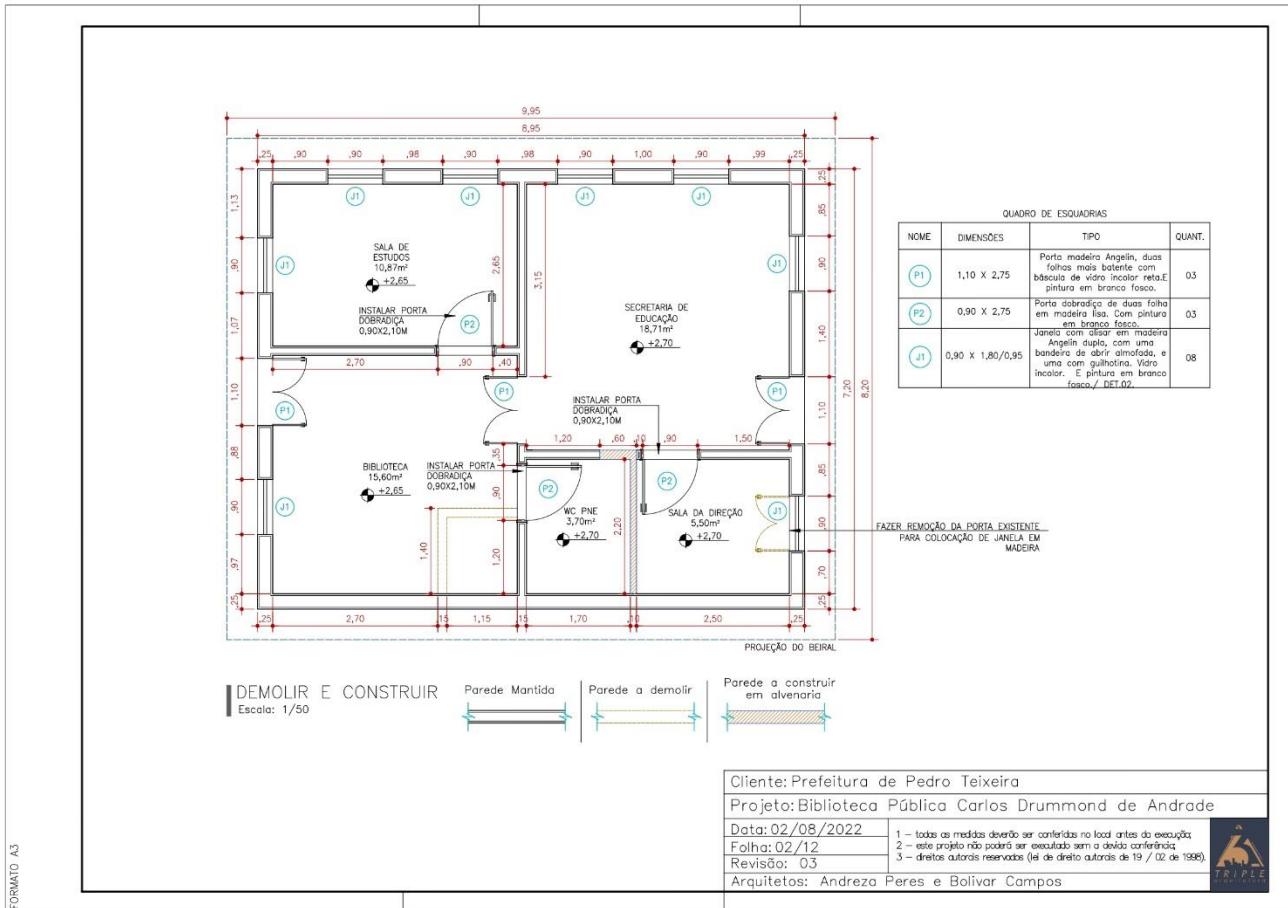

FORMATO A3



Município de Pedro Teixeira - MG

Rua Professor João Lins, 447 Bairro Alvorada - CEP 36.148-000

TELEFAX: (32) 3282 – 1109 / (32) 3282 – 1129

CNPJ: 18.338.228/0001-51 – e-mail: licitacao@pedroteixeira.mg.gov.br

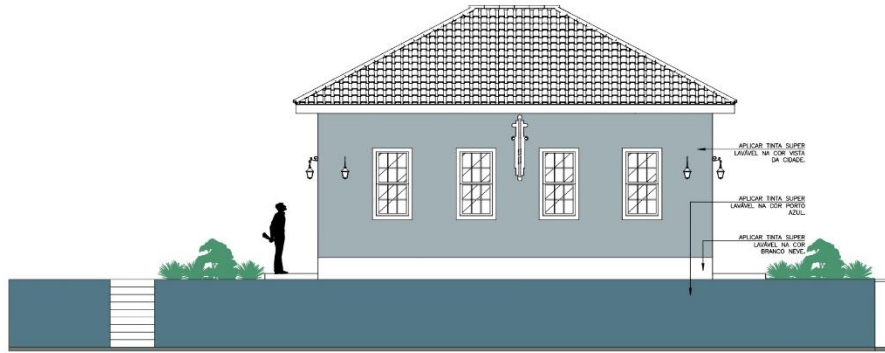

FACHADA 03
Escala: 1/75

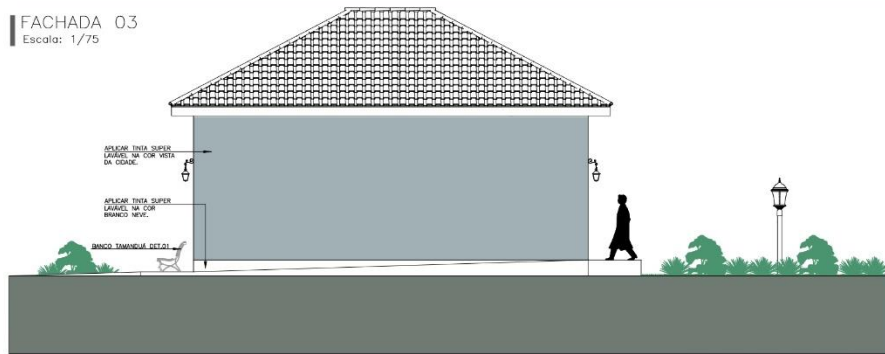

FACHADA 04
Escala: 1/75

Ciente: Prefeitura de Pedro Teixeira
 Projeto: Biblioteca Pública Carlos Drummond de Andrade
 Data: 02/08/2022
 Folha: 11/12
 Revisão: 03
 Arquitectos: Andreza Peres e Bolivar Campos

- 1 – todas as medidas deverão ser conferidas no local antes da execução;
- 2 – este projeto não poderá ser executado sem a devida conferência;
- 3 – direitos autorais reservados (lei de direito autorais de 19 / 02 de 1998).



FORMATO A3

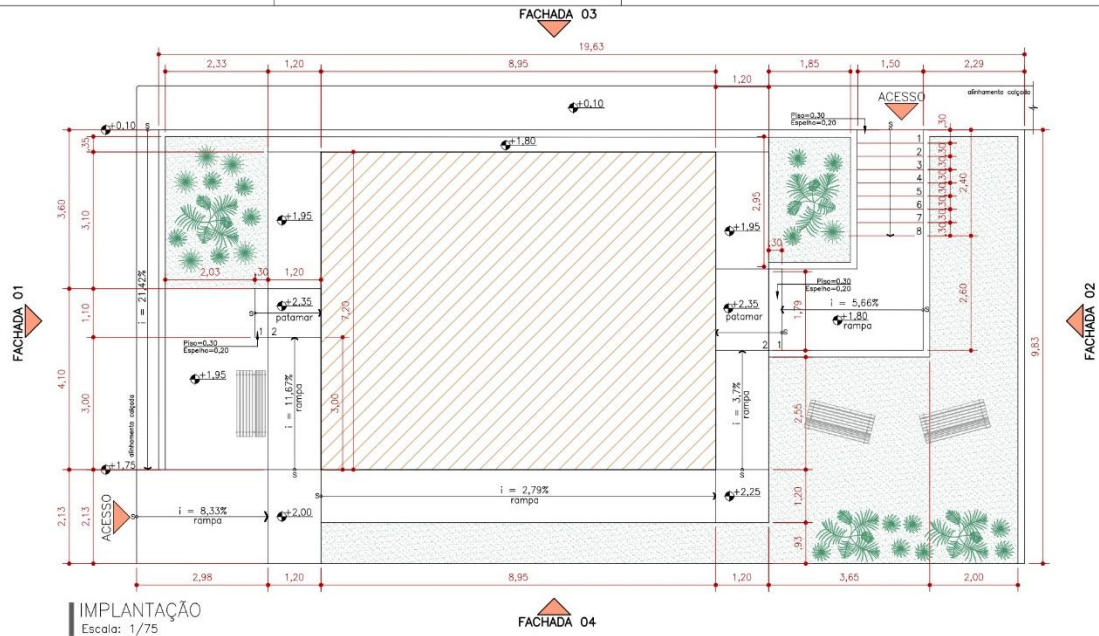

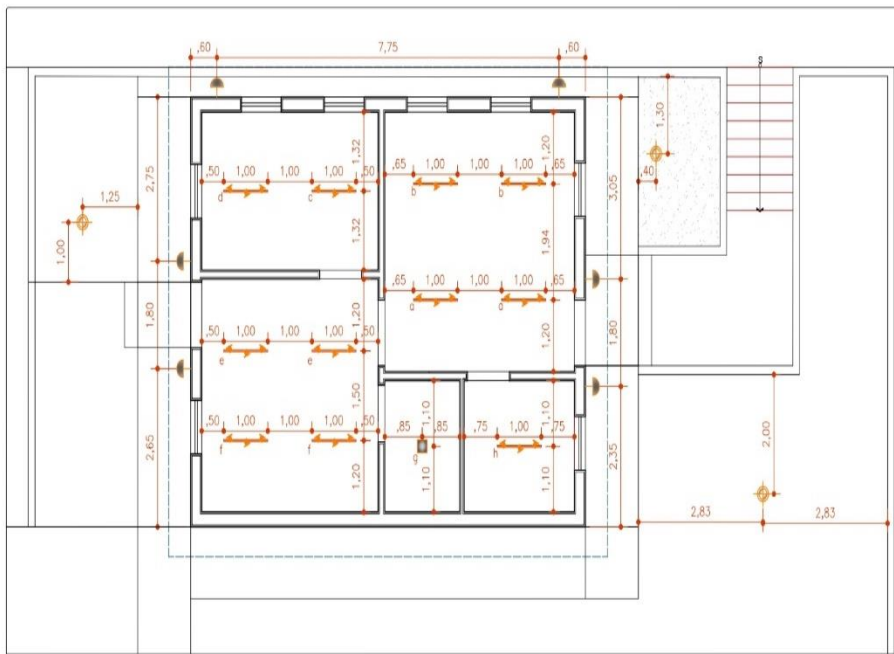

SIMBOLOGIA GRÁFICA – PONTOS DE ILUMINAÇÃO

	Spot de trilho skill led na cor preta, 10w, 850 lúmens, temperatura de cor branco quente 3000k.
	Trilho eletrificado 1m pt.
	Painel LED LUX 18W Quadrado Embutir.
	Luminária Colonial com Poste 1,80m Preta Dragão.
	Arandela Romana 30x40cm GDE Preto 4711 GC.

LUMINOTÉCNICO
 Escala: 1/75

Ciente: Prefeitura de Pedro Teixeira
 Projeto: Biblioteca Pública Carlos Drummond de Andrade
 Data: 02/08/2022
 Folha: 07/12
 Revisão: 03
 Arquitetos: Andreza Peres e Bolivar Campos

- 1 – todas as medidas deverão ser conferidas no local antes da execução;
- 2 – este projeto não poderá ser executado sem a devida conferência;
- 3 – direitos autorais reservados (lei de direito autorais de 19 / 02 de 1996).





Município de Pedro Teixeira - MG

Rua Professor João Lins, 447 Bairro Alvorada - CEP 36.148-000

TELEFAX: (32) 3282 – 1109 / (32) 3282 – 1129

CNPJ: 18.338.228/0001-51 – e-mail: licitacao@pedroteixeira.mg.gov.br

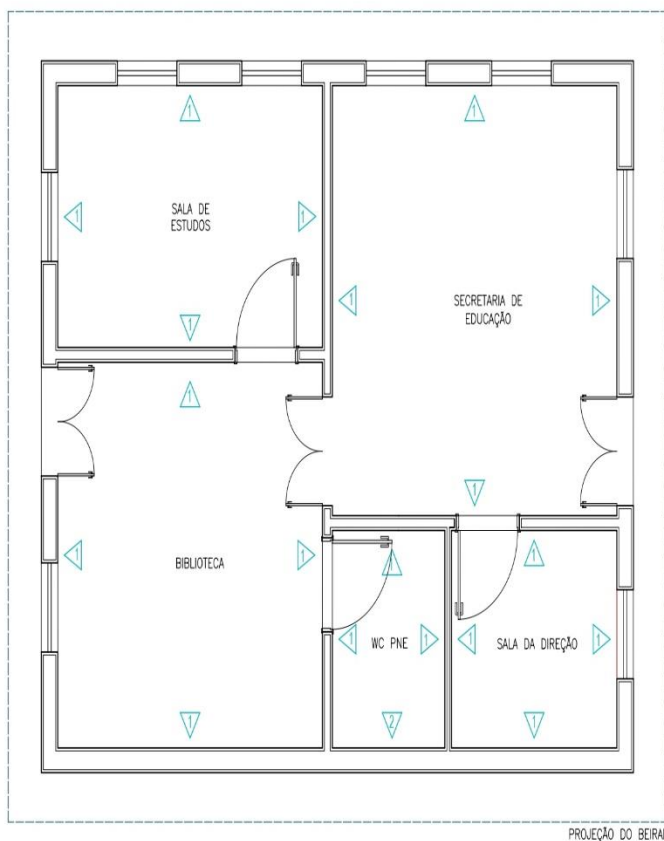

PAREDE SALA DA DIREÇÃO
TINTA SUPER LAVÁVEL NA COR BRANCO PRESA.

PAREDE SECRETARIA DE EDUCAÇÃO
TINTA SUPER LAVÁVEL NA COR BRANCO PRESA.

PAREDE SALA DE ESTUDOS
TINTA SUPER LAVÁVEL NA COR BRANCO PRESA.

PAREDE BIBLIOTECA
TINTA SUPER LAVÁVEL NA COR BRANCO PRESA.

PAREDE WC PNE
AZULEJO 33X60CM WHITE ABSOLUTE, EMBRAMADO (VIDE FOLHA 09/11).
AZULEJO 38X75CM NAVIGLI LUX PLUS HD BRILHANTE, IDEALLE (VIDE FOLHA 09/11).

PLANTA BAIXA – PINTURA E REVESTIMENTOS

Escala: 1/50

Cliente: Prefeitura de Pedro Teixeira

Projeto: Biblioteca Pública Carlos Drummond de Andrade

Data: 02/08/2022

Folha: 08/12

Revisão: 03

Arquitetos: Andreza Peres e Bolivar Campos

1 – todas as medidas deverão ser conferidas no local antes da execução;
2 – este projeto não poderá ser executado sem a devida conferência;
3 – direitos autorais reservados (lei de direito autorais de 19 / 02 de 1998).





Município de Pedro Teixeira - MG

Rua Professor João Lins, 447 Bairro Alvorada - CEP 36.148-000

TELEFAX: (32) 3282 – 1109 / (32) 3282 – 1129

CNPJ: 18.338.228/0001-51 – e-mail: licitacao@pedroteixeira.mg.gov.br

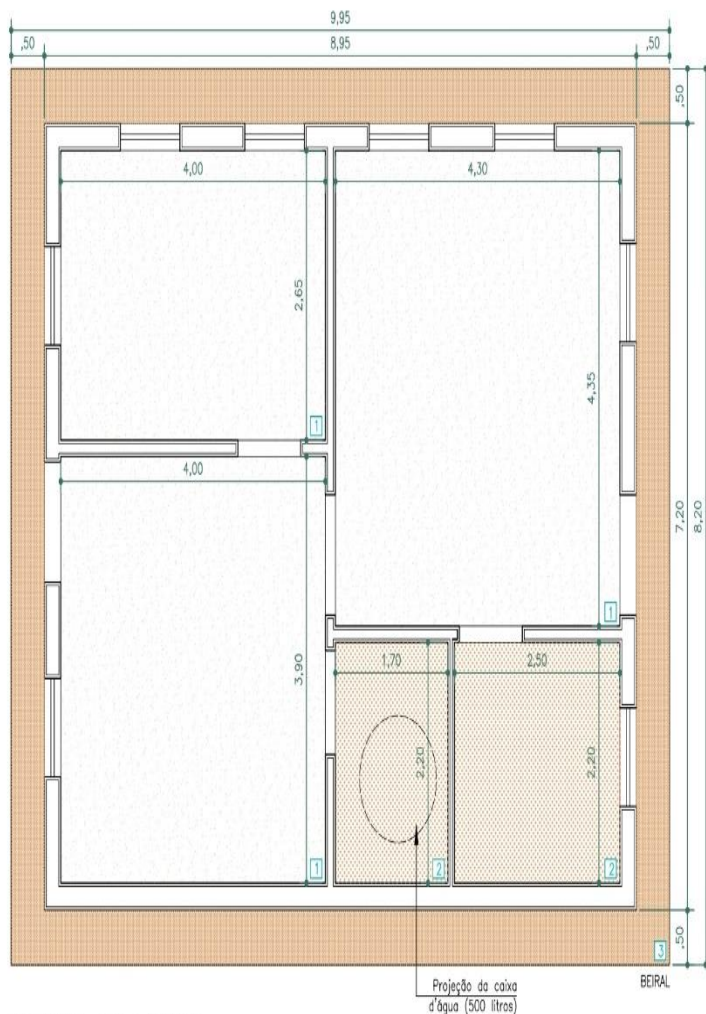

TETO

1	FORRO DE MADEIRA ANGELIM, ENVERNIZADO COM VERNIZ NATURAL MARÍTIMO, A 3,64M DO PISO.
2	LAJE REVESTIDA DE TINTA ACRÍLICA CHEGA DE MOFO, A 3,25M DO PISO.
3	FORRO DE MADEIRA PINTADO COM TINTA NA COR BRANCO FOSCO.

PLANTA DE FORRO

Escala: 1/50

Projeção da caixa d'água (500 litros)

BEIRAL

Cliente: Prefeitura de Pedro Teixeira

Projeto: Biblioteca Pública Carlos Drummond de Andrade

Data: 02/08/2022

Folha: 05/12

Revisão: 03

Arquitetos: Andreza Peres e Bolivar Campos

1 – todas as medidas deverão ser conferidas no local antes da execução;
2 – este projeto não poderá ser executado sem a devida conferência;
3 – direitos autorais reservados (lei de direito autorais de 19 / 02 de 1998).





Município de Pedro Teixeira - MG

Rua Professor João Lins, 447 Bairro Alvorada - CEP 36.148-000

TELEFAX: (32) 3282 – 1109 / (32) 3282 – 1129

CNPJ: 18.338.228/0001-51 – e-mail: licitacao@pedroteixeira.mg.gov.br

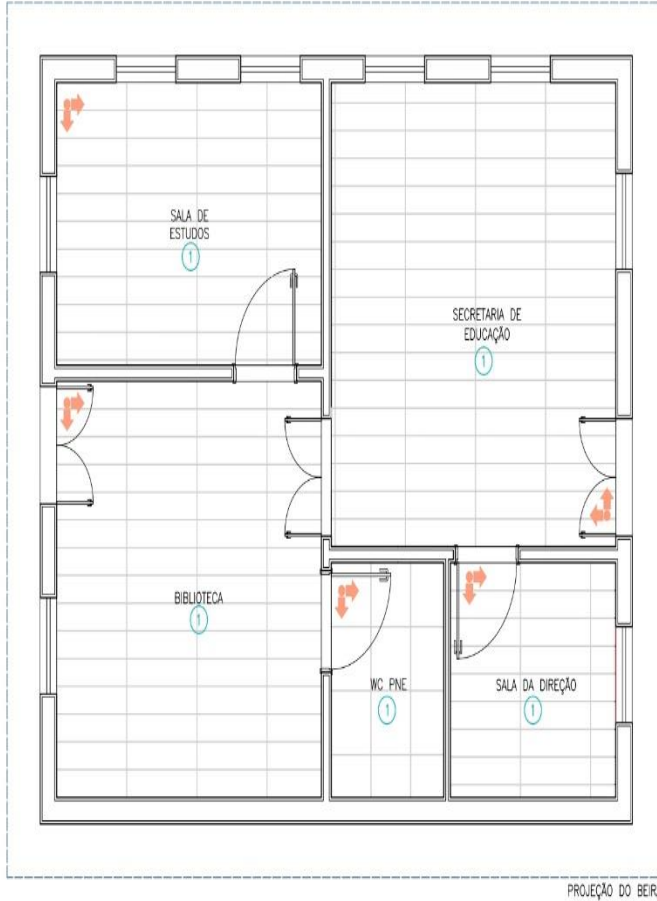

PROJEÇÃO DO BEIRAL

PLANTA DE PISO

Escala: 1/50

PISO SALA DA DIREÇÃO	
1	PORCELANATO 26X106 LEGNO MASO, BIANCOGRES.
PISO BANHEIRO	
1	PORCELANATO 26X106 LEGNO MASO, BIANCOGRES.
PISO SALA DE ESTUDOS	
1	PORCELANATO 26X106 LEGNO MASO, BIANCOGRES.
PISO BIBLIOTECA	
1	PORCELANATO 26X106 LEGNO MASO, BIANCOGRES.
PISO WC PNE	
1	PORCELANATO 60X60 CIMENTO GRIGIO, BIANCOGRES.

Cliente: Prefeitura de Pedro Teixeira

Projeto: Biblioteca Pública Carlos Drummond de Andrade

Data: 02/08/2022

Folha: 04/12

Revisão: 03

Arquitetos: Andreza Peres e Bolivar Campos

1 – todas as medidas deverão ser conferidas no local antes da execução;
2 – este projeto não poderá ser executado sem a devida conferência;
3 – direitos autorais reservados (lei de direito autorais de 19 / 02 de 1998).





Município de Pedro Teixeira - MG

Rua Professor João Lins, 447 Bairro Alvorada - CEP 36.148-000

TELEFAX: (32) 3282 – 1109 / (32) 3282 – 1129

CNPJ: 18.338.228/0001-51 – e-mail: licitacao@pedroteixeira.mg.gov.br

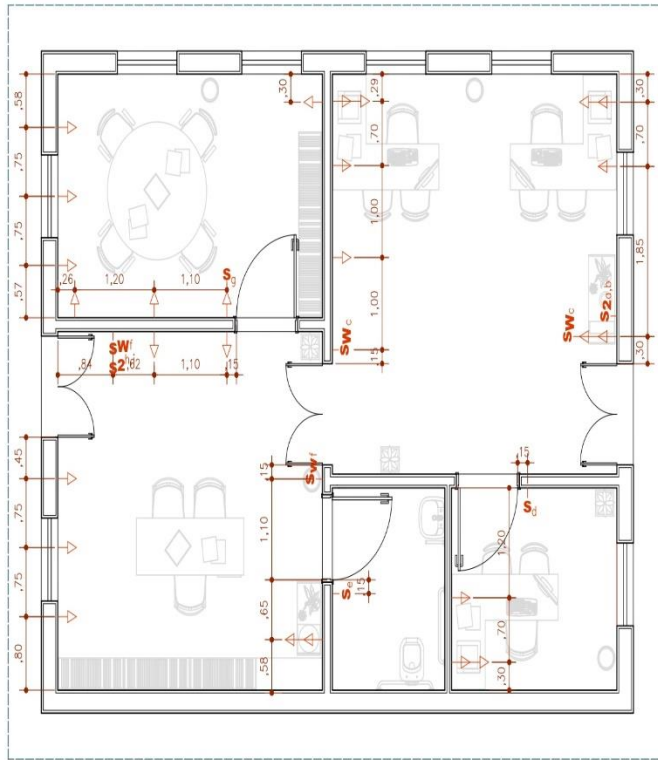

SIMBOLOGIA GRÁFICA PONTOS ELÉTRICOS

	Tomada de embutir 4"x2" (30cm do piso)
	Tomada de embutir 4"x2" (1,30m do piso)
	Interruptor simples de embutir 4"x2" (1,30m do piso)
	Interruptor de duas seções de embutir 4"x2" (1,30m do piso)
	Interruptor paralelo de uma seção de embutir 4"x2" (1,30m do piso)

Instalar tomadas e interruptores
direto na marcenaria quando houver.

PONTOS ELÉTRICOS

Escala: 1/50

Ciente: Prefeitura de Pedro Teixeira

Projeto: Biblioteca Pública Carlos Drummond de Andrade

Data: 02/08/2022

Folha: 06/12

Revisão: 03

Arquitetos: Andreza Peres e Bolivar Campos

- 1 – todas as medidas deverão ser conferidas no local antes da execução;
- 2 – este projeto não poderá ser executado sem a devida conferência;
- 3 – direitos autorais reservados (lei de direito autorais de 19 / 02 de 1998).





Município de Pedro Teixeira - MG

Rua Professor João Lins, 447 Bairro Alvorada - CEP 36.148-000

TELEFAX: (32) 3282 – 1109 / (32) 3282 – 1129

CNPJ: 18.338.228/0001-51 – e-mail: licitacao@pedroteixeira.mg.gov.br

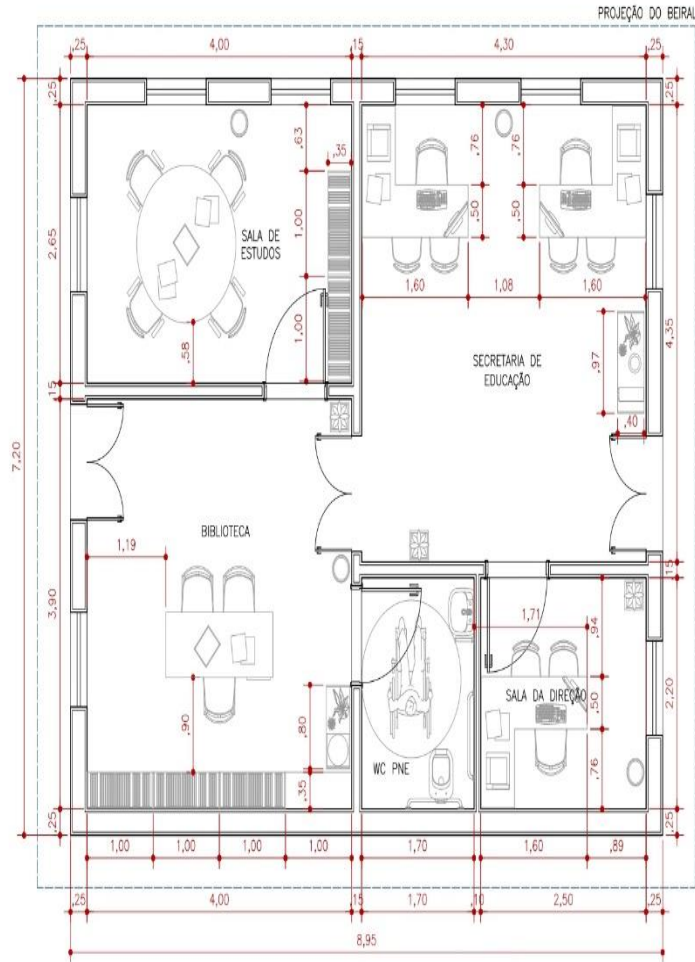

PLANTA BAIXA HUMANIZADA

Escala: 1/50

Ciente: Prefeitura de Pedro Teixeira

Projeto: Biblioteca Pública Carlos Drummond de Andrade

Data: 02/08/2022

Folha: 03/12

Revisão: 03

Arquitetos: Andreza Peres e Bolivar Campos

- 1 – todas as medidas deverão ser conferidas no local antes da execução;
- 2 – este projeto não poderá ser executado sem a devida conferência;
- 3 – direitos autorais reservados (lei de direito autorais de 19 / 02 de 1998).





Município de Pedro Teixeira - MG

Rua Professor João Lins, 447 Bairro Alvorada - CEP 36.148-000

TELEFAX: (32) 3282 – 1109 / (32) 3282 – 1129

CNPJ: 18.338.228/0001-51 – e-mail: licitacao@pedroteixeira.mg.gov.br

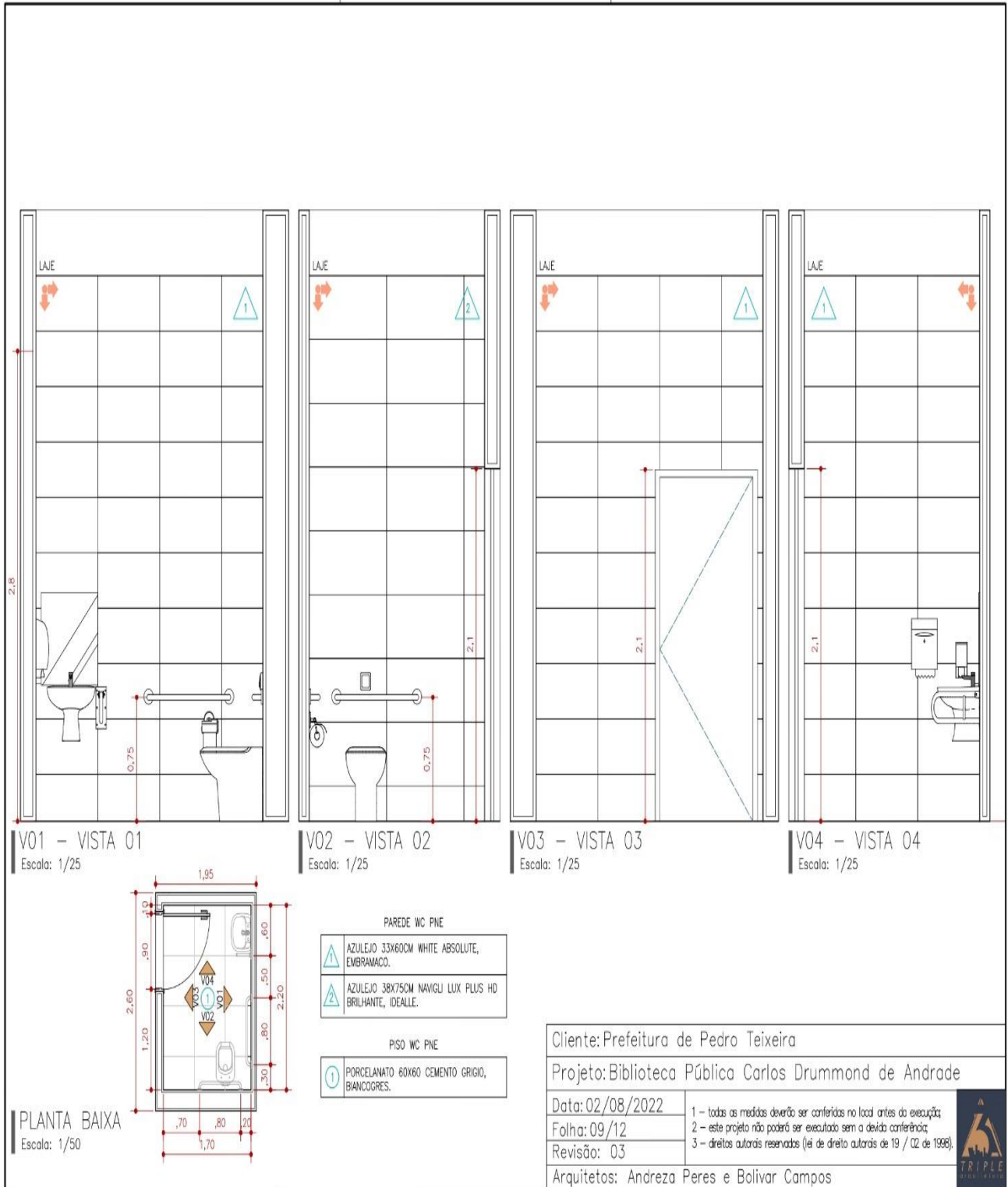

FORMATO A3



Município de Pedro Teixeira - MG

Rua Professor João Lins, 447 Bairro Alvorada - CEP 36.148-000

TELEFAX: (32) 3282 – 1109 / (32) 3282 – 1129

CNPJ: 18.338.228/0001-51 – e-mail: licitacao@pedroteixeira.mg.gov.br

ANEXO XIII

TOMADA DE PREÇOS Nº 010/2022

Declaração de Microempresas e Empresa e Pequeno Porte; (Envelope de Proposta);

(Nome, razão social _____, inscrita no CNPJ nº _____, por intermédio de seu representante legal o (a) Sr. (a) _____), portador (a) da Carteira de Identidade nº _____ e do CPF nº _____, DECLARA, para fins do disposto no item X do Edital de Tomada de Preços nº 010/2022, sob as sanções administrativas cabíveis e sob as penas da Lei, ser microempresa ou empresa de pequeno porte nos termos da legislação vigente, não possuindo nenhum dos impedimentos previstos no § 4º do artigo 3º da Lei Complementar nº 123/06.

_____, ____ de _____ de ____.
(Local e data)

(Representante Legal)



Município de Pedro Teixeira - MG

Rua Professor João Lins, 447 Bairro Alvorada - CEP 36.148-000

TELEFAX: (32) 3282 – 1109 / (32) 3282 – 1129

CNPJ: 18.338.228/0001-51 – e-mail: licitacao@pedroteixeira.mg.gov.br

ANEXO XIV

MODELO DE DECLARAÇÃO DE OPÇÃO PELO "SIMPLES NACIONAL"

PROCESSO LICITATÓRIO Nº 106/2022 TOMADA DE PREÇOS Nº 010/2022

A empresa _____, inscrita no CNPJ sob o nº _____, por intermédio de seu representante legal Sr.(a) _____, portador do Documento de Identidade nº _____, inscrito no CPF sob o nº _____, DECLARA, sob as penas da Lei, que é optante do "SIMPLES NACIONAL".

_____, _____ de _____ de 2022

(assinatura do representante legal)



Município de Pedro Teixeira - MG

Rua Professor João Lins, 447 Bairro Alvorada - CEP 36.148-000

TELEFAX: (32) 3282 – 1109 / (32) 3282 – 1129

CNPJ: 18.338.228/0001-51 – e-mail: licitacao@pedroteixeira.mg.gov.br

ANEXO XV

TOMADA DE PREÇOS Nº 010/2022

Declaro, na qualidade de.....da
empresa....., CNPJ.....
sediada à.....
telefone:....., que tomei conhecimento e concordo com todas as informações
(projetos, plantas, memoriais, planilha orçamentária e cronograma) e das condições
locais para o cumprimento das obrigações objeto do Processo Licitatório nº 106/2022,
Tomada de Preços nº 010/2022 inclusive no que tange a redação do item 13.2 do edital
cuja redação segue abaixo:

“13.2 – Em conformidade com o Decreto Federal nº 7983/2013, alterações contratuais,
sob alegação de falhas ou omissões em qualquer das peças, orçamentos, plantas,
especificações, memoriais e estudos técnicos preliminares do projeto não poderão
ultrapassar, no seu conjunto, 10% do valor total do contrato, computando-se esse
percentual para verificação do limite do § 1º do art. 65 da lei 8.666/93 (§ 6º, item III).”

_____, _____ de _____ de 2022

(assinatura do representante legal)



Município de Pedro Teixeira - MG

Rua Professor João Lins, 447 Bairro Alvorada - CEP 36.148-000

TELEFAX: (32) 3282 – 1109 / (32) 3282 – 1129

CNPJ: 18.338.228/0001-51 – e-mail: licitacao@pedroteixeira.mg.gov.br

ANEXO XVI

TOMADA DE PREÇOS Nº 010/2022

MODELO DE DECLARAÇÃO DE INEXISTÊNCIA DE SERVIDOR PÚBLICO MUNICIPAL NOS QUADROS DA EMPRESA

Ref.: Edital de TOMADA DE PREÇOS nº 010/2022.

A Empresa (inserir razão social), inscrita no CNPJ nº (inserir número) por intermédio de seu representante legal o(a) Sr(a) (inserir nome), portador(a) da Carteira de Identidade nº (inserir número e órgão emissor) e do CPF nº (inserir número), DECLARA, que, não possui em seu quadro funcional servidor público ou dirigente de órgão ou entidade contratante ou responsável pela licitação.

Observação: Esta Declaração deverá ser apresentada em papel timbrado da empresa e assinada pelo seu representante legal ou mandatário.

_____, _____ de _____ de 2022

(assinatura do representante legal)



Município de Pedro Teixeira - MG

Rua Professor João Lins, 447 Bairro Alvorada - CEP 36.148-000

TELEFAX: (32) 3282 – 1109 / (32) 3282 – 1129

CNPJ: 18.338.228/0001-51 – e-mail: licitacao@pedroteixeira.mg.gov.br

ANEXO XVII

TOMADA DE PREÇOS Nº 010/2022

DECLARAÇÃO AUSÊNCIA DE PARENTESCO

Eu, _____ (nome completo pessoa física), carteira de identidade nº _____, expedida pela _____ e CPF nº _____, Representante legal da _____ (nome completo da pessoa jurídica), inscrita no CNPJ sob o nº _____, DECLARO, sob as penas da Lei, para os devidos fins que Eu e meus Sócios não possuímos parentesco consanguíneo ou afim, até 3º grau, com Prefeito, Vice-Prefeito e todos os vereadores eleitos atualmente no Município de Pedro Teixeira.

_____, ____ de _____ de ____.
(Local e data)

(Representante Legal)