



Município de Pedro Teixeira - MG
Rua Professor João Lins, 447 Bairro Alvorada - CEP 36.148-000
TELEFAX: (32) 3282 - 1109 / (32) 3282 - 1129
CNPJ: 18.338.228/0001-51 - licitacao@pedroteixeira.mg.gov.br

PROCESSO LICITATÓRIO Nº 101/2021

TOMADA DE PREÇOS Nº 003/2021

● **OBJETO:** Contratação de empresa especializada para execução de obra de Reforma de Banheiros e Construção de Salão Multiuso na Escola Municipal Sebastião de Paula, no Município de Pedro Teixeira, conforme especificações e dados técnicos constantes em anexos deste edital.

● **ENTREGA DOS ENVELOPES "DOCUMENTAÇÃO DE HABILITAÇÃO" E "PROPOSTA COMERCIAL"**

DATA: até o dia 07 de dezembro de 2021.

HORÁRIO: até às 09:00 (nove horas)

LOCAL: Prefeitura Municipal de Pedro Teixeira, à Rua Prof. João Lins N.º 447, Bairro Alvorada, Pedro Teixeira/ MG.

● **ABERTURA DOS ENVELOPES:**

DATA: dia 07 de dezembro de 2021.

HORÁRIO: às 09:15 (nove horas e quinze minutos)

LOCAL: Prefeitura Municipal de Pedro Teixeira, à Rua Prof. João Lins N.º 447, Bairro Alvorada, Pedro Teixeira/ MG.

● **CONSULTA AO EDITAL, INFORMAÇÕES, ESCLARECIMENTOS E DIVULGAÇÃO DE INFORMAÇÕES:** Prefeitura Municipal de Pedro Teixeira, situada à Rua Prof. João Lins N.º 447, Centro, Pedro Teixeira/MG, através do telefone: (32) 3282-1109 ou (32) 3282 - 1129 ou no e-mail licitacao@pedroteixeira.mg.gov.br



Município de Pedro Teixeira - MG
Rua Professor João Lins, 447 Bairro Alvorada - CEP 36.148-000
TELEFAX: (32) 3282 – 1109 / (32) 3282 – 1129
CNPJ: 18.338.228/0001-51 – licitacao@pedroteixeira.mg.gov.br

PROCESSO LICITATÓRIO Nº 101/2021

TOMADA DE PREÇOS Nº 003/2021

PREÂMBULO

A **Prefeitura Municipal de Pedro Teixeira**, com endereço à Rua Prof. João Lins N.º 447, Centro, CNPJ 18.338.228/0001-51, isento de inscrição estadual, mediante Pregoeiro designado conforme Portaria nº 088/2021 em anexo, torna pública a abertura de **Processo Licitatório nº 101/2021**, na modalidade **Tomada de Preço nº 010/2021, do tipo menor preço global**, regido pela Lei Federal nº 8.666/93, suas alterações e demais condições fixadas neste edital, bem como por leis específicas relacionadas ao objeto desta licitação.

ENTREGA DOS ENVELOPES "DOCUMENTAÇÃO" E "PROPOSTA"

LOCAL: Sede da Prefeitura Municipal de Pedro Teixeira.

DIA: 07 de dezembro de 2021.

HORA: até às 09:00 horas.

ABERTURA DOS ENVELOPES "DOCUMENTAÇÃO":

LOCAL: Sede da Prefeitura Municipal de Pedro Teixeira

DIA: 07 de dezembro de 2021.

HORA: 09:15 horas.

I - DO OBJETO

1.1 - Contratação de empresa especializada para execução de obra de Reforma de Banheiros e Construção de Salão Multiuso na Escola Municipal Sebastião de Paula, no Município de Pedro Teixeira, conforme especificações e dados técnicos constantes em anexos deste edital.

1.2 - O regime de execução será a indireta, **empreitada por preço global**.

1.3 - Constituem anexos deste instrumento convocatório, dele fazendo parte integrante:

Anexo I	Planilha Orçamentária
Anexo I A	Composição BDI
Anexo II	Cronograma Físico Financeiro
Anexo III	Memória descritivo
Anexo IV	Memória de Cálculo e Anexo a Memória de Cálculo
Anexo V	Projeto Básico
Anexo VI	Minuta Contratual
Anexo VII	Modelo de Carta de Credenciamento
Anexo VIII	Modelo de Declaração de empregador Pessoa Jurídica
Anexo IX	Modelo de Declaração de Inexistência de Fato Impeditivo da Habilitação (Fora do Envelope) ;



Município de Pedro Teixeira - MG
Rua Professor João Lins, 447 Bairro Alvorada - CEP 36.148-000
TELEFAX: (32) 3282 – 1109 / (32) 3282 – 1129
CNPJ: 18.338.228/0001-51 – licitacao@pedroteixeira.mg.gov.br

Anexo X	Termo de Compromisso
Anexo XI	Termo de visita técnica
Anexo XII	Projeto Executivo
Anexo XIII	Declaração de Microempresas e Empresa de Pequeno Porte; (Dentro do Envelope de Proposta)
Anexo XIV	Declaração de opção pelo "Simples Nacional"
XV	Modelo de Declaração de Conhecimento de todas as informações e condições locais; (Envelope de documentação)
XVI	Declaração de Inexistência de Servidor Público Municipal nos Quadros da Empresa (envelope de documentação)
XVII	Declaração de Ausência de Parentesco com servidores e agentes políticos da Prefeitura Municipal de Pedro Teixeira

II - ÁREA SOLICITANTE

2.1 – Departamento Municipal de Educação.

III – DAS CONSULTAS E ESCLARECIMENTOS

3.1 – Para consulta e conhecimento dos interessados, o Edital encontra-se na Sede da Prefeitura, cuja cópia poderá ser obtida na Comissão Permanente de Licitação, no horário das 09:00 às 17:00 horas.

3.2 – As solicitações de esclarecimentos deverão ser encaminhadas por escrito, à Comissão Permanente de Licitação, da Prefeitura Municipal de Pedro Teixeira, situada à Rua Prof. João Lins N.º 447, Centro, Pedro Teixeira/MG, através do telefone: (32) 3282-1109 ou (32) 3282 - 1129 ou no e-mail licitacao@pedroteixeira.mg.gov.br

IV - DAS CONDIÇÕES DE PARTICIPAÇÃO

4.1 – Poderão participar desta licitação **todas e quaisquer empresas especializadas no ramo do objeto licitado, devidamente cadastradas** em órgão ou entidade da administração pública e que atendam às condições estabelecidas neste instrumento convocatório.

4.2 - **As empresas que não se enquadrarem na situação acima atinente ao cadastramento, deverão apresentar os seguintes documentos em original ou cópia legível autenticada por cartório competente, com vigência plena até 03 (três) dias antes da abertura dos envelopes, referente a esta licitação:**

1) Registro comercial, no caso de empresa individual;

2) Ato constitutivo, estatuto ou contrato social e a última alteração contratual em vigor, devidamente registrado, em se tratando de sociedades comerciais, e,



Município de Pedro Teixeira - MG
Rua Professor João Lins, 447 Bairro Alvorada - CEP 36.148-000
TELEFAX: (32) 3282 – 1109 / (32) 3282 – 1129
CNPJ: 18.338.228/0001-51 – licitacao@pedroteixeira.mg.gov.br

no caso de sociedades por ações, acompanhamento de documentos de eleição de seus administradores;

- 3) Inscrição do ato constitutivo, no caso de sociedades civis, acompanhada de prova de diretoria em exercício;
- 4) Decreto de autorização, em se tratando de empresa ou sociedade estrangeira em funcionamento no País, e ato de registro ou autorização para funcionamento expedido pelo órgão competente quando a atividade assim exigir.

REGULARIDADE FISCAL:

- 1) Prova de inscrição no Cadastro Nacional de Pessoas Jurídicas do Ministério da Fazenda – **CNPJ/MF**;
- 2) Comprovante de **inscrição de contribuinte estadual ou municipal**, se houver, relativo ao domicílio ou sede do licitante, pertinente ao ramo de atividade e compatível com o objeto contratual;
- 3) Prova de regularidade relativa ao Fundo de Garantia por tempo de Serviço - **FGTS**, emitida pela Caixa Econômica Federal;
- 4) Prova de regularidade para com a **Fazenda Municipal do domicílio ou sede do licitante**, mediante apresentação de certidão emitida pela Secretaria competente do Município;
- 5) Prova de regularidade para com a **Fazenda Estadual do domicílio ou sede do licitante**, mediante apresentação de certidão emitida pela Secretaria competente do Estado;
- 6) Prova de regularidade para com a **Fazenda Federal e a Seguridade Social**, mediante apresentação de Certidão Conjunta de Débitos Relativos a Tributos Federais e à Dívida Ativa da União, emitida pela Secretaria da Receita Federal do Brasil ou pela Procuradoria-Geral da Fazenda Nacional;

REGULARIDADE TRABALHISTA:

Prova de regularidade perante a Justiça do Trabalho; **exigida pela Lei 12.440/11.**

ECONÔMICO-FINANCEIRA:

- 1) Certidão negativa de falência ou de recuperação judicial expedida dentro de um prazo máximo de 60 (sessenta) dias anteriores à sessão pública de processamento do processo, pelo distribuidor da sede da pessoa jurídica, ou dentro do prazo de validade constante no documento.
- 2) **Balço Patrimonial e Demonstrações Contábeis do exercício social do ano de 2020**, já exigíveis e apresentados na forma da lei, que comprovem a boa situação financeira da empresa, **vedada a sua substituição por balancetes ou**



Município de Pedro Teixeira - MG
Rua Professor João Lins, 447 Bairro Alvorada - CEP 36.148-000
TELEFAX: (32) 3282 – 1109 / (32) 3282 – 1129
CNPJ: 18.338.228/0001-51 – licitacao@pedroteixeira.mg.gov.br

balanços provisórios. Exceto as empresas recém constituídas que deverão apresentar seu Balanço Patrimonial de Abertura e último Balancete.

Observação: serão considerados aceitos o balanço patrimonial e demonstrações contábeis assim apresentados:

- a) - Exemplar de página de Diário Oficial ou outro Jornal ou cópia autenticada da mesma onde conste o Balanço Patrimonial e as Demonstrações de Resultados Contábeis da empresa.
- b) - Cópia autenticada, extraída do Livro Diário, este devidamente autenticado pela Junta Comercial da sede ou domicílio da empresa licitante, acompanhado inclusive dos Termos de Abertura e de Encerramento do Livro Diário.
- c) Cópia ou fotocópia registrada ou autenticada na Junta Comercial da sede de domicílio da licitante.
- d) - As pessoas jurídicas obrigadas a adotar a Escrituração Contábil Digital – ECD, bem como as sociedades empresárias que facultativamente aderiram ao sistema, nos termos da Instrução Normativa Receita Federal do Brasil nº 1420/13, poderão apresentar a ECD para os fins previstos no item 7.3.3.2 do edital, desde que a documentação contábil corresponda, necessariamente, ao exercício anterior à licitação, ou,
- e) - As empresas com menos de um exercício financeiro devem apresentar Balanço de Abertura ou último Balanço Patrimonial levantado, conforme o caso;

3) Para efeitos de avaliação da boa situação financeira do licitante serão avaliadas as demonstrações de Liquidez Geral (LG), Solvência Geral (SG) e Liquidez Corrente (LC), maiores ou iguais a um ($>$ ou $= 1,0$), ainda o Endividamento Geral (IEG) menor ou igual a cinco décimos ($<$ ou $= 0,5$), realizando-se cálculo de índices contábeis, adotando-se as seguintes fórmulas e pontuações:

$$A) \text{ LG} = \frac{\text{Ativo Circulante} + \text{Realizável a Longo Prazo}}{\text{Passivo Circulante} + \text{Exigível a Longo Prazo}} > \text{ ou } = \text{ a } 1,0$$

$$B) \text{ SG} = \frac{\text{Ativo Total}}{\text{Passivo Circulante} + \text{Exigível a Longo Prazo}} > \text{ ou } = \text{ a } 1,0$$

$$C) \text{ LC} = \frac{\text{Ativo Circulante}}{\text{Passivo Circulante}} > \text{ ou } = \text{ a } 1,0$$

$$D) \text{ IEG} = \frac{\text{Passivo Circulante} + \text{Exigível a Longo Prazo}}{\text{Ativo Total}} < \text{ ou } = \text{ a } 0,5$$

4) As fórmulas deverão estar devidamente aplicadas em memorial de cálculos, anexados ao balanço, e conter assinatura do representante legal da empresa licitante e do seu contador ou, caso apresentadas por meio de publicação, permitir a identificação do veículo e a data de sua publicação. A indicação do nome do contador e do número do seu registro no Conselho Regional de Contabilidade - CRC - são indispensáveis;



Município de Pedro Teixeira - MG
Rua Professor João Lins, 447 Bairro Alvorada - CEP 36.148-000
TELEFAX: (32) 3282 – 1109 / (32) 3282 – 1129
CNPJ: 18.338.228/0001-51 – licitacao@pedroteixeira.mg.gov.br

5) No caso de Microempresas ou Empresas de Pequeno Porte optantes pelo Regime Especial Unificado de Arrecadação de Tributos e Contribuições devidos pelas Microempresas e Empresa de Pequeno Porte - Simples Nacional, o balanço patrimonial poderá ser substituído pela Declaração de Imposto de Renda da Pessoa Jurídica do Último Exercício;

1) Comprovação de registro ou inscrição da empresa no Conselho Regional de Engenharia, Arquitetura e Agronomia – CREA, com responsável técnico com atribuições para executar o objeto licitado;

4.7 - Toda documentação solicitada deverá ser compatível com o CNPJ/CPF apresentado, não sendo permitida mesclagem de documentos.

4.8 - Os documentos retirados da internet poderão ter sua autenticidade certificada junto aos "sites" dos órgãos emissores, para fins de habilitação.

4.9 - Os documentos deverão ser apresentados, preferencialmente, grampeados ou encadernados, na ordem prevista neste Título.

4.10 - Os documentos exigidos neste edital poderão ser apresentados em originais, por qualquer processo de cópia autenticada por cartório competente ou publicação em órgão da imprensa oficial.

4.8 - Serão admitidas fotocópias sem autenticação cartorial, desde que os respectivos originais sejam apresentados na reunião de abertura dos envelopes "Documentação", para conferência pela CPL.

4.9 - Os documentos mencionados acima não poderão ser substituídos por qualquer tipo de protocolo ou apresentados por meio de cópias em fac-símile, mesmo autenticadas.

4.10 - Uma vez incluído no processo licitatório, nenhum documento será devolvido, salvo se original a ser substituído por cópia reprográfica autenticada ou tratar-se dos envelopes de licitantes desqualificados.

4.11 - A ausência de documento ou a apresentação dos documentos de habilitação em desacordo com o previsto neste título inabilitará a proponente, impossibilitando a abertura do envelope "Proposta" respectiva.

4.12 - Após a fase de habilitação, não cabe desistência de proposta, salvo por motivo justo decorrente de fato superveniente e aceito pela Comissão.

4.13 - Para efeito deste item considera-se vencida a fase de habilitação com a divulgação de seu resultado.

4.14 - Não poderá participar da presente licitação empresa:

a) que incorrer nas penalidades previstas no art. 87, incisos III e IV, da Lei n 8.666/93;

b) com falência declarada, em liquidação judicial ou extrajudicial;



Município de Pedro Teixeira - MG
Rua Professor João Lins, 447 Bairro Alvorada - CEP 36.148-000
TELEFAX: (32) 3282 – 1109 / (32) 3282 – 1129
CNPJ: 18.338.228/0001-51 – licitacao@pedroteixeira.mg.gov.br

c) empresa, isoladamente ou em consórcio, responsável pela elaboração do projeto básico ou executivo ou do qual o autor do projeto seja dirigente, gerente, acionista ou detentor de mais de 5% (cinco por cento) do capital com direito a voto ou controlador, responsável técnico ou subcontratado, com ressalva do § 1º do artigo 9º da Lei 8.666/93.

4.15 - A observância das vedações deste item é de inteira responsabilidade do licitante, que, pelo descumprimento, se sujeita às penalidades cabíveis.

V - DA APRESENTAÇÃO DA DOCUMENTAÇÃO E PROPOSTA

5.1 - Os documentos de habilitação e a proposta de cada licitante deverão ser apresentados em envelopes distintos, indevassáveis e colados, contendo em sua parte externa, além da razão social e endereço do licitante, os seguintes dizeres:

<p style="text-align: center;">“DOCUMENTAÇÃO” PROCESSO LICITATÓRIO Nº 101/2021 TOMADA DE PREÇOS Nº 003/2021 COMISSÃO PERMANENTE DE LICITAÇÃO</p> <p>EMPRESA: _____ CNPJ: _____</p>
--

<p style="text-align: center;">“PROPOSTA” PROCESSO LICITATÓRIO Nº 101/2021 TOMADA DE PREÇOS Nº 003/2021 COMISSÃO PERMANENTE DE LICITAÇÃO</p> <p>EMPRESA: _____ CNPJ: _____</p>
--

VI - DO CREDENCIAMENTO - ENTREGA E ABERTURA DOS ENVELOPES

6.1 – O credenciamento é obrigatório para os licitantes presentes e os **representantes dos licitantes** deverão se apresentar para credenciamento junto a Comissão de Licitação, devidamente munidos dos seguintes documentos:

a) Carteira de Identidade ou documento legal equivalente;

b) documento que o credencie a participar do certame, ou seja, **procuração por instrumento público ou particular com firma reconhecida**, a procuração deverá lhe conferir os poderes para apresentar proposta, formular lances, desistir e interpor recursos, negociar e praticar todos os atos em direito admitidos e pertinentes ao certame, em nome do licitante;

c) No caso da apresentação da procuração por instrumento particular **com firma reconhecida**, o representante deverá apresentar também **o ato constitutivo, estatuto ou contrato social e alterações para comprovação de que o outorgante tem legitimidade para outorgar poderes**.



Município de Pedro Teixeira - MG
Rua Professor João Lins, 447 Bairro Alvorada - CEP 36.148-000
TELEFAX: (32) 3282 – 1109 / (32) 3282 – 1129
CNPJ: 18.338.228/0001-51 – licitacao@pedroteixeira.mg.gov.br

6.2 – O sócio, o proprietário ou o dirigente da empresa licitante deverá apresentar **Carteira de Identidade** ou documento legal equivalente e o **respectivo Estatuto ou Contrato Social atualizado**.

6.3 - Após a hora limite para recebimento dos envelopes, nenhum outro será aceito, tampouco serão permitidas alterações ou adendos às ofertas apresentadas.

6.4 – O documento de credenciamento (procuração) poderá obedecer ao modelo do **Anexo VII** e, se não o fizer, deverá conter todos os dados informativos necessários ao credenciamento. **(Fora do Envelope)**.

6.5 – O licitante ou seu representante deverá apresentar **Declaração de Inexistência de Fato Impeditivo da Habilitação**, conforme modelo do **Anexo IX**. **(Fora do Envelope)**.

6.6 – O credenciamento do licitante ou de seu representante legal junto a Comissão Permanente de Licitação implica a responsabilidade legal pelos atos praticados e a presunção de sua capacidade legal para realização das transações inerentes ao procedimento licitatório.

6.7 – A falta ou incorreção dos documentos nos itens acima mencionados não implicará a exclusão da **empresa** em participar do certame, mas a impedirá de manifestar-se durante a sessão e demais fases do procedimento licitatório.

6.8 – Será admitida a participação de **empresas** cujas propostas e documentações sejam enviadas pelos Correios, desde que as mesmas sejam protocoladas na Prefeitura de PEDRO TEIXEIRA dentro do prazo previsto para o credenciamento, sendo certo que as licitantes que assim procederem estarão abdicando do direito de manifestar na sessão pública.

7.9 – Não haverá tolerância no caso de atraso e nem caberá responsabilidade a Prefeitura por propostas recebidas após a data e horário estipulados para abertura, por problemas de correio ou agente responsável pelo transporte das mesmas.

6.10 - Se, após o credenciamento, o representante de a Licitante ausentar-se da sala em que se realiza a sessão, o processo não será suspenso e caso se faça necessária a participação do mesmo e este estiver ausente, será reputada sua desistência. O retorno posterior do representante ausente não implicará no refazimento dos atos praticados em sua ausência, sendo considerados convalidados.

6.11 - **Na sessão de abertura dos envelopes "Documentação" poderão ser abertos os envelopes "Proposta", desde que observado o disposto no inciso II, do artigo 43, da Lei nº 8.666/93.**

6.12 - Na sessão de abertura dos envelopes "Proposta" o Processo Licitatório poderá ser encaminhado para homologação e posterior adjudicação, desde que observado o disposto no inciso III, do artigo 43, da Lei nº 8.666/93.

VII - DA DOCUMENTAÇÃO DE HABILITAÇÃO



Município de Pedro Teixeira - MG
Rua Professor João Lins, 447 Bairro Alvorada - CEP 36.148-000
TELEFAX: (32) 3282 – 1109 / (32) 3282 – 1129
CNPJ: 18.338.228/0001-51 – licitacao@pedroteixeira.mg.gov.br

7.1 - Os licitantes deverão apresentar os documentos abaixo relacionados, em original ou cópia legível autenticada por cartório competente, com vigência plena até a data fixada para abertura do envelope "**Documentação**".

7.2 - CERTIFICADO – Certificado de Registro Cadastral - CRC:

Certificado de Registro Cadastral em órgão ou entidade da Administração Pública e que atenda às condições estabelecidas neste instrumento convocatório;

7.3 - CAPACIDADE JURÍDICA:

7.3.1 - Registro comercial, no caso de empresa individual;

7.3.2 - **Ato constitutivo, estatuto ou contrato social e a última alteração contratual em vigor, devidamente registrada, em se tratando de sociedades comerciais, e, no caso de sociedades por ações, acompanhamento de documentos de eleição de seus administradores;**

7.3.3 - Inscrição do ato constitutivo, no caso de sociedades civis, acompanhada de prova de diretoria em exercício;

7.3.4 - Decreto de autorização, em se tratando de empresa ou sociedade estrangeira em funcionamento no País, e ato de registro ou autorização para funcionamento expedido pelo órgão competente quando a atividade assim exigir;

7.3.5 – Documento de Identidade e CPF do sócio administrador.

7.4 - REGULARIDADE FISCAL:

7.4.1 - Prova de inscrição no Cadastro Nacional de Pessoas Jurídicas do Ministério da Fazenda – **CNPJ/MF**;

7.4.2 - Comprovante de **inscrição de contribuinte estadual ou municipal**, se houver, relativo ao domicílio ou sede do licitante, pertinente ao ramo de atividade e compatível com o objeto contratual;

7.4.3 - Prova de regularidade relativa ao **Fundo de Garantia por tempo de Serviço FGTS**, emitida pela Caixa Econômica Federal;

7.4.4 - Prova de regularidade para com a **Fazenda Municipal do domicílio ou sede do licitante**, mediante apresentação de certidão emitida pela Secretaria competente do Município;

7.4.5 - Prova de regularidade para com a **Fazenda Estadual do domicílio ou sede do licitante**, mediante apresentação de certidão emitida pela Secretaria competente do Estado;

7.4.6 - Prova de regularidade para com a **Fazenda Federal e a Seguridade Social**, mediante apresentação de Certidão Conjunta de Débitos Relativos a Tributos Federais e à



Município de Pedro Teixeira - MG
Rua Professor João Lins, 447 Bairro Alvorada - CEP 36.148-000
TELEFAX: (32) 3282 – 1109 / (32) 3282 – 1129
CNPJ: 18.338.228/0001-51 – licitacao@pedroteixeira.mg.gov.br

Dívida Ativa da União, emitida pela Secretaria da Receita Federal do Brasil ou pela Procuradoria-Geral da Fazenda Nacional;

7.5 - REGULARIDADE TRABALHISTA:

7.5.1 - Prova de regularidade perante a Justiça do Trabalho; **exigida pela Lei 12.440/11.**

7.6 - ECONÔMICO-FINANCEIRA:

7.6.1 - Certidão negativa de falência ou de recuperação judicial expedida dentro de um prazo máximo de 60 (sessenta) dias anteriores à sessão pública de processamento do processo, pelo distribuidor da sede da pessoa jurídica, ou dentro do prazo de validade constante no documento.

7.6.2 - Balanço Patrimonial e Demonstrações Contábeis do exercício social do ano de 2020, já exigíveis e apresentados na forma da lei, que comprovem a boa situação financeira da empresa, vedada a sua substituição por balancetes ou balanços provisórios. Exceto as empresas recém constituídas que deverão apresentar seu Balanço Patrimonial de Abertura e último Balancete.

Observação: serão considerados aceitos o balanço patrimonial e demonstrações contábeis assim apresentados:

7.6.2.1 - *Exemplar de página de Diário Oficial ou outro Jornal ou cópia autenticada da mesma onde conste o Balanço Patrimonial e as Demonstrações de Resultados Contábeis da empresa.*

7.6.2.2 - *Cópia autenticada, extraída do Livro Diário, este devidamente autenticado pela Junta Comercial da sede ou domicílio da empresa licitante, acompanhado inclusive dos Termos de Abertura e de Encerramento do Livro Diário.*

7.6.2.3 - *Cópia ou fotocópia registrada ou autenticada na Junta Comercial da sede de domicílio da licitante.*

7.6.2.4 - *As pessoas jurídicas obrigadas a adotar a Escrituração Contábil Digital – ECD, bem como as sociedades empresárias que facultativamente aderiram ao sistema, nos termos da Instrução Normativa Receita Federal do Brasil nº 1420/13, poderão apresentar a ECD para os fins previstos no item 7.3.3.2 do edital, desde que a documentação contábil corresponda, necessariamente, ao exercício anterior à licitação, ou,*

7.6.2.5 - *As empresas com menos de um exercício financeiro devem apresentar Balanço de Abertura ou último Balanço Patrimonial levantado, conforme o caso;*

7.6.3 - Para efeitos de avaliação da boa situação financeira do licitante serão avaliadas as demonstrações de Liquidez Geral (LG), Solvência Geral (SG) e Liquidez Corrente (LC), maiores ou iguais a um ($>$ ou $= 1,0$), ainda o Endividamento Geral (IEG) menor ou igual a cinco décimos ($<$ ou $= 0,5$), realizando-se cálculo de índices contábeis, adotando-se as seguintes fórmulas e pontuações:



Município de Pedro Teixeira - MG
Rua Professor João Lins, 447 Bairro Alvorada - CEP 36.148-000
TELEFAX: (32) 3282 – 1109 / (32) 3282 – 1129
CNPJ: 18.338.228/0001-51 – licitacao@pedroteixeira.mg.gov.br

A) **LG** = $\frac{\text{Ativo Circulante} + \text{Realizável a Longo Prazo}}{\text{Passivo Circulante} + \text{Exigível a Longo Prazo}}$ > ou = a **1,0**

B) **SG** = $\frac{\text{Ativo Total}}{\text{Passivo Circulante} + \text{Exigível a Longo Prazo}}$ > ou = a **1,0**

C) **LC** = $\frac{\text{Ativo Circulante}}{\text{Passivo Circulante}}$ > ou = a **1,0**

D) **IEG** = $\frac{\text{Passivo Circulante} + \text{Exigível a Longo Prazo}}{\text{Ativo Total}}$ < ou = a **0,5**

7.6.4 - As fórmulas deverão estar devidamente aplicadas em memorial de cálculos, anexados ao balanço, e conter assinatura do representante legal da empresa licitante e do seu contador ou, caso apresentadas por meio de publicação, permitir a identificação do veículo e a data de sua publicação. A indicação do nome do contador e do número do seu registro no Conselho Regional de Contabilidade - CRC - são indispensáveis;

7.6.5 - No caso de Microempresas ou Empresas de Pequeno Porte optantes pelo Regime Especial Unificado de Arrecadação de Tributos e Contribuições devidos pelas Microempresas e Empresa de Pequeno Porte - Simples Nacional, o balanço patrimonial poderá ser substituído pela Declaração de Imposto de Renda da Pessoa Jurídica do Último Exercício;

7.6.6 - Os licitantes deverão apresentar **Garantia de proposta sobre 1% do valor do termo de referência**, nas seguintes modalidades: **dinheiro, títulos da dívida pública, fiança bancária ou seguro-garantia**, conforme previsto na Lei 8.666/1993, a qual será devolvida aos licitantes em até 30 (trinta) dias após a conclusão da Licitação. Esta garantia de Proposta não sofrerá nenhum processo de atualização monetária por parte da Administração. **A garantia deverá ser entregue na Tesouraria da Prefeitura Municipal de Pedro Teixeira, e o recibo emitido deverá constar do Envelope nº 01 (Habilitação).**

7.6.7.1 - O valor da Garantia de Proposta é de R\$. 996,48 (novecentos e noventa e seis reais e quarenta e oito centavos).

7.6.7.2 - A Garantia de Proposta será executada:

a) Se o Licitante retirar sua proposta durante o período de validade; ou

b) No caso do Licitante vencedor, se este, dentro do limite do tempo especificado, não assinar o contrato ou não fornecer a garantia de execução exigida.

7.6.7.3 - A Garantia de Proposta feita sob a modalidade de Títulos da Dívida Pública, só será considerada válida se comprovada pelo proprietário quanto à liquidez,



Município de Pedro Teixeira - MG
Rua Professor João Lins, 447 Bairro Alvorada - CEP 36.148-000
TELEFAX: (32) 3282 – 1109 / (32) 3282 – 1129
CNPJ: 18.338.228/0001-51 – licitacao@pedroteixeira.mg.gov.br

validade e registro do título junto ao Banco Central ou Banco do Brasil ou Caixa Econômica Federal.

7.6.7.4 - A Garantia de Proposta deverá ser válida por pelo menos 30 (trinta) dias além da validade da proposta.

7.6.7.5 - A Garantia de Proposta poderá ser convertida em parte da Garantia de Execução Contratual da licitante vencedora.

QUALIFICAÇÃO-TÉCNICA:

7.7 - Comprovação de registro ou inscrição da empresa no Conselho Regional de Engenharia, Arquitetura e Agronomia – CREA, e ou CAU, **com responsável técnico com atribuições para executar o objeto licitado;**

7.8 - Atestado, emitido por pessoa jurídica de direito público ou privado, devidamente acompanhado da respectiva certidão de Acervo Técnico (CAT) emitido por qualquer uma das Regiões do CREA e ou Conselho de Arquitetura e Urbanismo, comprovando a execução pelo responsável técnico, sendo que este é o responsável que consta no registro ou inscrição da empresa no Conselho Regional de Engenharia, Arquitetura e Agronomia – CREA e ou Conselho de Arquitetura e Urbanismo - CAU, de obras similares e compatível em características, quantidades e prazos com o objeto da presente licitação.

7.9 - O responsável técnico deverá fazer parte do corpo técnico da empresa licitante, na data da apresentação dos Documentos de Habilitação e Proposta, e deverá ser comprovada esta condição como sócio, diretor, empregado ou contratado, fazendo a referida comprovação através de documento hábil.

7.10 - Termo de Visita fornecido pelo Setor de Engenharia desta Prefeitura comprovando que o interessado tomou conhecimento de todas as informações e das condições locais para o cumprimento das obrigações objeto da licitação em referência;

7.10.1 - É facultativa a visita técnica do licitante ao local da obra, ocasião em que será fornecido aos interessados o **Termo de Visita**, conforme modelo constante do **Anexo XI, documento a ser incluído no envelope "Documentação"**

7.10.2 - A finalidade da visita é o conhecimento da área e das condições locais pertinentes à execução dos serviços, conferência dos quantitativos dos materiais, bem como demais esclarecimentos necessários à formulação da proposta, aos projetos e à futura execução do objeto.

7.10.3 - O setor competente para receber os visitantes e fornecer o Termo de Visita devido é o Setor de Engenharia desta Prefeitura.

7.10.4 - **As visitas poderão acontecer e deverão ser agendadas diretamente com a Engenheira Responsável do projeto (Priscila) através do telefone (32) 98490-4353.**



Município de Pedro Teixeira - MG
Rua Professor João Lins, 447 Bairro Alvorada - CEP 36.148-000
TELEFAX: (32) 3282 – 1109 / (32) 3282 – 1129
CNPJ: 18.338.228/0001-51 – licitacao@pedroteixeira.mg.gov.br

7.10.5 – Poderá realizar a visita técnica o responsável técnico ou representante acompanhado de credencial OU procuração e carteira de identidade profissional (com foto e número do registro profissional). Se o responsável técnico for sócio ou proprietário deverá apresentar o contrato social vigente e carteira de identidade profissional (com foto e número do registro profissional).

7.10.6 – Além da Visita técnica o licitante deverá apresentar “declaração de conhecimento de todas as informações e das condições locais” (ANEXO XV) para o cumprimento das obrigações objeto da licitação, sendo documento obrigatório e indispensável a ser apresentado junto à “Documentação de Habilitação”.

7.10.7 - Alegações posteriores relacionadas com o desconhecimento do objeto licitado não serão consideradas para reclamações futuras, ou de forma a desobrigar a sua execução.

7.11 - Termo de compromisso do licitante que manterá em seu quadro, na data da contratação e até o final do contrato, os profissionais exigidos nos termos do item 2 (dois), conforme modelo constante no Anexo X.

7.12 - DAS DECLARAÇÕES:

7.12.1 - Declaração de menor, conforme Anexo VIII. (ENVELOPE DE DOCUMENTAÇÃO).

7.12.2 - Declaração de fato impeditivo, conforme anexo IX. (ENVELOPE DE DOCUMENTAÇÃO).

7.12.3 - DECLARAÇÃO DE INEXISTÊNCIA DE SERVIDOR PÚBLICO MUNICIPAL NOS QUADROS DA EMPRESA, conforme anexo XVI. (ENVELOPE DE DOCUMENTAÇÃO).

7.12.4 - DECLARAÇÃO DE CONHECIMENTO DE TODAS AS INFORMAÇÕES E DAS CONDIÇÕES LOCAIS. (ENVELOPE DE DOCUMENTAÇÃO).

7.12.5 Declaração de Ausência de Parentesco com servidores e agentes políticos da Prefeitura Municipal de Pedro Teixeira, conforme anexo XVII. (ENVELOPE DE DOCUMENTAÇÃO)

7.13 – As declarações bem como quaisquer outros documentos deverão ser assinados pelo representante da empresa licitante.

7.14 - Toda documentação solicitada deverá ser compatível com o CNPJ/CPF apresentado, não sendo permitida mesclagem de documentos.

7.15 - Os documentos retirados da internet poderão ter sua autenticidade certificada junto aos “sites” dos órgãos emissores, para fins de habilitação.

7.16 - Os documentos deverão ser apresentados, preferencialmente, grampeados ou encadernados, na ordem prevista neste Título.



Município de Pedro Teixeira - MG
Rua Professor João Lins, 447 Bairro Alvorada - CEP 36.148-000
TELEFAX: (32) 3282 – 1109 / (32) 3282 – 1129
CNPJ: 18.338.228/0001-51 – licitacao@pedroteixeira.mg.gov.br

7.17 - Os documentos exigidos neste edital poderão ser apresentados em originais, por qualquer processo de cópia autenticada por cartório competente.

7.18 - Os documentos mencionados acima não poderão ser substituídos por qualquer tipo de protocolo ou solicitações de documentos em substituição aos exigidos ou apresentados por meio de cópias em fac-símile, mesmo que autenticados.

7.19 - Não serão aceitos documentos cujas datas estejam rasuradas.

7.20 - Serão admitidas fotocópias sem autenticação cartorial, desde que os respectivos originais sejam apresentados na reunião de abertura dos envelopes "Documentação", para conferência pela CPL.

7.21 - Uma vez incluído no processo licitatório, nenhum documento será devolvido, salvo se original a ser substituído por cópia reprográfica autenticada ou tratar-se dos envelopes de licitantes desqualificados.

7.22 - A ausência de documento ou a apresentação dos documentos de habilitação em desacordo com o previsto neste título **inabilitará** a proponente, impossibilitando a abertura do envelope "Proposta" respectiva.

7.23 - Após a fase de habilitação, não cabe desistência de proposta, salvo por motivo justo decorrente de fato superveniente e aceito pela Prefeitura Municipal de Pedro Teixeira.

7.24 - Para efeito deste item considera-se vencida a fase de habilitação com a divulgação de seu resultado.

VIII - DA PROPOSTA DE PREÇOS

8.1 - A proposta deverá ser apresentada em conformidade com Planilha orçamentária (**ANEXO I) Quadro de Composição de Custos BDI (Anexo I A) Projeto Básico (ANEXO V) e projetos executivos (ANEXO XII)**, em uma via datilografada ou processada em computador, em que conste:

8.1.1- Indicação do prazo de execução da obra, que deverá ser de no máximo 02 (dois) meses, a contar da expedição da Ordem de Serviço.

8.1.2 - Indicação do prazo de garantia dos serviços e do material utilizado, não podendo ser inferior a 05 (cinco) anos.

8.1.3 - Razão social e nº do CNPJ da licitante;

8.1.4 - Nome, qualificação e assinatura do representante da licitante;

8.1.5 - Assinatura do engenheiro responsável pela elaboração do orçamento, com indicação do número de sua carteira profissional – CREA.



Município de Pedro Teixeira - MG
Rua Professor João Lins, 447 Bairro Alvorada - CEP 36.148-000
TELEFAX: (32) 3282 – 1109 / (32) 3282 – 1129
CNPJ: 18.338.228/0001-51 – licitacao@pedroteixeira.mg.gov.br

8.1.5 – Os Licitantes deverão apresentar também no envelope de proposta Quadro de Composição de Custos BDI.

8.2 - A proposta deverá referir-se a todo o objeto especificado.

8.3 - O preço global apresentado deverá incluir a completa execução da obra. Quaisquer diferenças apuradas pela licitante deverão ser computadas na composição do preço.

8.4 - O prazo de validade da proposta será de 60 (sessenta) dias.

8.5 - Os preços deverão ser expressos em moeda corrente do país.

8.6 - Não serão consideradas, admitidas ou aceitas propostas cujo valor total exceda aquele estabelecido no anexo I (Planilha Orçamentária) deste edital.

8.7 - Os preços deverão ser propostos considerando-se a execução do objeto licitado, incluídos os valores de quaisquer gastos ou despesas com instalações de máquinas, equipamentos próprios e andaimes, como também as despesas de aquisição de ferramentas e materiais, inclusive o seu transporte até o local de execução da obra, seu armazenamento e guarda, todos os equipamentos de segurança individual e coletiva e providências pertinentes, assim como, as despesas relativas à mão-de-obra necessária, a tais atividades, incluindo às previstas em leis sociais, seguros, fretes, impostos de qualquer natureza, lucro e outros encargos ou acessórios.

8.8 - A apresentação da proposta por parte do licitante significa pleno conhecimento e integral concordância com as cláusulas e condições deste Instrumento e total sujeição à legislação pertinente.

8.9 – O licitante que for optante pelo “Simples Nacional”, deverá apresentar declaração podendo seguir conforme modelo do Anexo **XIV** deste edital, anexada a proposta comercial.

IX– DO JULGAMENTO

9.1 - Para o julgamento da proposta mais vantajosa, levar-se-á em conta, como fator determinante, **o menor preço global**, desde que observadas as especificações, prazos e outras condições estabelecidas neste instrumento convocatório e a legislação pertinente.

9.2 - Será desclassificada a proposta que:

9.2.1 - não atenda aos requisitos deste instrumento convocatório;

9.2.2 - não se refira à integralidade do item cotado;

9.2.3 - Apresente preço simbólico, de valor zero, superestimado ou manifestamente inexequível, incompatível com os preços e insumos de mercado, assim considerados nos termos do disposto no art. 44, § 3º e no art. 48, inciso II, §§ 1º, da Lei Federal nº 8.666/93;



Município de Pedro Teixeira - MG
Rua Professor João Lins, 447 Bairro Alvorada - CEP 36.148-000
TELEFAX: (32) 3282 – 1109 / (32) 3282 – 1129
CNPJ: 18.338.228/0001-51 – licitacao@pedroteixeira.mg.gov.br

9.2.4 - seja apresentada em desacordo com a redação dos subitens 8.6.

9.2.5 - apresente preço baseado em outra (s) proposta (s), inclusive com o oferecimento de redução sobre a de menor valor;

9.2.6 - contenha em seu texto rasuras, emendas, borrões, entrelinhas, irregularidade ou defeito de linguagem capazes de dificultar o julgamento.

9.3 - Em caso de empate entre duas ou mais propostas, o desempate far-se-á, nos termos do § 2º do art. 45 da Lei n. 8.666/93.

9.4 - Serão desconsiderados, para efeito de julgamento dos preços, os valores a partir da terceira casa decimal após a vírgula, inclusive este, caso apresentado.

9.5 - Na análise das propostas não serão consideradas ofertas e outras informações não solicitadas neste instrumento ou em diligências.

9.6 - Quaisquer erros de soma e/ou multiplicação serão corrigidos pela Comissão Permanente de Licitação.

9.6.1 - **Prevalecerão os preços unitários**, corrigindo-se os valores, conforme a divergência apurada.

9.7 - A Comissão Permanente de Licitação poderá, no julgamento das propostas desconsiderar evidentes falhas formais sanáveis e que não afetem o seu conteúdo.

9.8 - No julgamento das propostas a Comissão Permanente de Licitação poderá, a seu critério, solicitar o assessoramento técnico de órgãos ou de profissionais especializados.

9.9 - As propostas apresentadas poderão ser submetidas à apreciação da Secretaria Municipal de Obras, para verificação do atendimento ao objeto licitado.

9.10 – As propostas que omitirem o prazo de validade previsto no subitem 8.5, do Título VIII, deste Edital, serão entendidas como válidas pelo período de 60 (sessenta) dias corridos, que será a menor validade aceita pela administração.

X - DA PARTICIPAÇÃO DE MICROEMPRESAS E EMPRESAS DE PEQUENO PORTE

10.1 – Nos termos dos artigos da Lei Complementar nº123/06, após a classificação final dos preços propostos, como critério de desempate, será dada preferência à contratação para as microempresas e empresas de pequeno porte, desde que o menor preço ofertado não seja de uma microempresa ou empresa de pequeno porte.

10.2 – O empate mencionado no *caput* deste item será verificado na situação em que a proposta apresentada pela microempresa ou empresa de pequeno porte seja igual ou até 5% (cinco por cento) superior à proposta mais bem classificada, ocasião na qual se procederá da seguinte forma:



Município de Pedro Teixeira - MG
Rua Professor João Lins, 447 Bairro Alvorada - CEP 36.148-000
TELEFAX: (32) 3282 – 1109 / (32) 3282 – 1129
CNPJ: 18.338.228/0001-51 – licitacao@pedroteixeira.mg.gov.br

10.3 – A microempresa ou empresa de pequeno porte mais bem classificada, de acordo com o disposto no subitem 10.2, poderá, no prazo de 5 (cinco) minutos após a divulgação das propostas, durante a sessão pública, sob pena de preclusão, apresentar proposta de preço inferior àquela considerada vencedora do certame, situação em que será adjudicado em seu favor o objeto licitado.

10.4 – Não ocorrendo à contratação da microempresa ou empresa de pequeno porte, na forma do subitem 10.3, serão convocadas as remanescentes que porventura se enquadrarem na situação definida no subitem 10.2, na ordem classificatória, para o exercício do mesmo direito.

10.5 – No caso de equivalência dos valores apresentados pelas microempresas e empresas de pequeno porte que se encontrem no intervalo estabelecido no subitem 9.2, será realizado sorteio entre elas para que se identifique àquela que por último poderá apresentar melhor oferta.

10.6 – Na hipótese da não contratação nos termos previstos nos subitens anteriores, o objeto licitado será adjudicado em favor da proposta originalmente vencedora do certame, na própria sessão pública.

10.7 – As microempresas e as empresas de pequeno porte deverão apresentar toda a documentação exigida para efeitos de habilitação, sob pena de inabilitação, ainda que essa apresente alguma restrição.

10.8 - Havendo alguma restrição na documentação para comprovação de regularidade fiscal, será assegurado o prazo de 5 (cinco) dias úteis, contados da declaração de vencedor do certame, prorrogáveis por igual período, a critério da Administração Pública, para a regularização da documentação, pagamento ou parcelamento do débito, devendo a empresa interessada apresentar as respectivas certidões negativas ou positivas com efeito de certidão negativa.

10.9 - A não regularização no prazo previsto, no subitem 10.8, implicará decadência do direito à contratação sem prejuízo das sanções previstas neste edital, sendo facultado à Administração convocar para nova sessão pública os licitantes remanescentes, na ordem de classificação, para contratação, ou revogar a licitação.

XI – DAS OBRIGAÇÕES DAS PARTES

11.1 DA CONTRATANTE:

11.1.1 - Proporcionar acesso e movimentação do pessoal e equipamentos da empresa **CONTRATADA**, às instalações do **CONTRATANTE** no que for necessário à execução dos serviços.

11.1.2 - Conhecer e visitar, diariamente, através de sua Secretaria Municipal de Obras, as folhas do Diário de Obras.

11.1.3 -Fiscalizar, através da Secretaria Municipal de Obras, execução do cronograma físico-financeiro por parte da empresa **CONTRATADA**, notificando-a a retirar tudo o que não estiver em conformidade com a planilha constante da proposta e seus respectivos termos.



Município de Pedro Teixeira - MG
Rua Professor João Lins, 447 Bairro Alvorada - CEP 36.148-000
TELEFAX: (32) 3282 – 1109 / (32) 3282 – 1129
CNPJ: 18.338.228/0001-51 – licitacao@pedroteixeira.mg.gov.br

11.1.4 - Designar um representante para acompanhar e fiscalizar a execução deste contrato, nos termos do artigo 67, da Lei Federal nº 8.666/93.

DA CONTRATADA:

11.2.1 - Iniciar as obras até 10 dias corridos após o recebimento da Ordem de Serviço.

11.2.2 - Providenciar para que a obra tenha instalações de tapume, ferramentas e equipamentos necessários e suficientes a uma boa execução dos serviços e das obras.

11.2.3 - Executar dentro da melhor técnica, os serviços contratados, obedecendo rigorosamente às normas da ABNT, especificações, projetos e instruções da fiscalização da obra.

11.2.4 - Manter vigilância permanente no canteiro de obras.

11.2.5 - Assegurar, até o recebimento definitivo pela Prefeitura Municipal de Pedro Teixeira-MG, a proteção e conservação de tudo que tiver sido executado.

11.2.6 - Executar, imediatamente, os reparos que se fizerem necessários nos trabalhos sob sua responsabilidade, apontados ou não pela fiscalização da obra.

11.2.7 - Permitir e facilitar a fiscalização da Prefeitura Municipal de Pedro Teixeira-MG a inspeção das obras e serviços no horário normal de trabalho, prestando todas as informações solicitadas.

11.2.8 - Apresentar relatórios fotográficos, em meio digital, de antes do início da obra, durante a obra, da placa e da conclusão da obra, que deverão ser entregues junto com o Boletim de Medição.

11.2.9 - Providenciar a colocação de placas na obra, conforme necessidades, em local indicado pela fiscalização da Prefeitura Municipal de Pedro Teixeira-MG.

11.2.10 - Informar à fiscalização da Prefeitura Municipal de Pedro Teixeira-MG a ocorrência de quaisquer atos, fatos ou circunstâncias que possam atrasar ou impedir a conclusão da obra ou serviço dentro do prazo previsto no cronograma, sugerindo as medidas para corrigir a situação.

11.2.11 - Responsabilizar-se única e exclusivamente pela qualidade, resistência e estabilidade dos serviços que executar respondendo, inclusive, pela exatidão dos estudos cálculos e projetos que a informam, sejam eles fornecidos pela Prefeitura Municipal de Pedro Teixeira-MG.

11.2.12 - Estabelecer normas de segurança e tomar as providências que visem a total segurança dos operários e terceiros no perímetro da obra.

11.2.13 - Responsabilizar-se pelo pagamento de encargos fiscais e tributários, previdenciários e trabalhistas, resultante de contratação das obras e serviços bem como pelo registro de contrato junto ao CREA/MG, tudo de acordo com a legislação tributária, trabalhista, previdenciária e outros.

11.2.14 - Preencher, diariamente, onde lhe for reservado, o Diário de Obras que a Prefeitura Municipal de Pedro Teixeira-MG manterá permanentemente disponível no local das obras ou serviços, de acordo com as instruções ali contidas.



Município de Pedro Teixeira - MG
Rua Professor João Lins, 447 Bairro Alvorada - CEP 36.148-000
TELEFAX: (32) 3282 – 1109 / (32) 3282 – 1129
CNPJ: 18.338.228/0001-51 – licitacao@pedroteixeira.mg.gov.br

11.2.15 - Ser responsável pelo acompanhamento e controle tecnológico dos serviços conforme previsto nas especificações técnicas particulares da obra e Normas Técnicas Brasileiras.

11.2.16 - Providenciar, junto aos órgãos competentes por sua conta exclusiva, o pagamento de taxas e emolumentos, incumbindo-se de aprovação de licenças necessárias a sua execução.

11.2.17 - Responsabilizar-se por todo o transporte dos materiais e entulhos quer no local da obra, quer para outro local.

11.2.19 – Encaminhar à Prefeitura Municipal de Pedro Teixeira-MG, até 05 (cinco) dias após o recebimento da Ordem de Serviço, uma cópia da Anotação da Responsabilidade Técnica da Obra no CREA/MG.

11.2.20 - Manter à frente dos trabalhos um Engenheiro Civil com total poder para representá-la junto à fiscalização da Prefeitura Municipal de Pedro Teixeira-MG.

11.2.21 - Retirar ou substituir, qualquer funcionário que não esteja atendendo a contento à fiscalização da Prefeitura Municipal de Pedro Teixeira-MG.

11.2.22 - Programar, quando solicitado, visitas ao local da obra em conjunto com a fiscalização da Prefeitura Municipal de Pedro Teixeira-MG.

11.2.23 - Além dos serviços específicos, a contratada será responsável pelas ligações provisórias e definitivas de água, esgoto, instalações de luz e força, de modo que ao ser dada por concluída, possa a obra entrar em funcionamento imediatamente. Concluída a obra, a contratada terá que apresentar prova de quitação, das contas de água, luz, telefone e das transferências das ligações para o Estado, se for o caso.

11.2.24 - Acatar toda orientação advinda da Prefeitura Municipal de Pedro Teixeira-MG com relação à obra, desde que lhe seja comunicado formalmente, por escrito e ou registrados no Diário de Obras, nas ocasiões devidas, não sendo aceitas considerações verbais.

11.2.25 - Quando houver a necessidade de alteração dos Projetos fornecidos pela Prefeitura Municipal de Pedro Teixeira-MG, a contratada deverá comunicar ao setor de Engenharia da Prefeitura Municipal de Pedro Teixeira-MG, ficando sua autorização condicionada ao mesmo.

11.2.26 - Cumprir fielmente o presente Contrato, de modo que no prazo estabelecido, os serviços sejam entregues inteiramente concluídos e acabados, em perfeitas condições de uso e funcionamento.

11.2.27 - Observar, na execução dos serviços, as leis, os regulamentos, as posturas, inclusive de segurança e medicina do trabalho e de segurança pública, bem como as normas da Associação Brasileira de Normas Técnicas (ABNT).

11.2.28 - Providenciar, às suas expensas, junto às repartições competentes, o necessário licenciamento dos serviços.

11.2.29 - Fornecer, na execução dos serviços, mão-de-obra adequada e materiais adequados.

11.2.30 - Realizar as despesas com mão-de-obra, inclusive as decorrentes de obrigações previstas nas legislações fiscal, social e trabalhista, apresentando à CONTRATANTE, quando exigida, cópia dos documentos de quitação.

11.2.31 - Remover as instalações provisórias dos serviços, ao seu término.



Município de Pedro Teixeira - MG
Rua Professor João Lins, 447 Bairro Alvorada - CEP 36.148-000
TELEFAX: (32) 3282 – 1109 / (32) 3282 – 1129
CNPJ: 18.338.228/0001-51 – licitacao@pedroteixeira.mg.gov.br

11.2.32 - Dar integral cumprimento ao Cronograma apresentado pela Prefeitura Municipal de Pedro Teixeira-MG, bem como à sua proposta e Edital, os quais passam a integrar este Instrumento, independentemente de transcrição.

11.2.33 - Responder por todos os ônus referentes aos serviços ora contratados, desde os salários do pessoal empregado, como também pelos encargos trabalhistas, previdenciários, fiscais e comerciais, que venham a incidir sobre o presente Contrato.

11.2.34 - Apresentar seus empregados convenientemente uniformizados, e/ou com identificação mediante crachás.

11.2.35 - Responder pelos danos, de qualquer natureza, que venham a sofrer seus empregados, terceiros ou a CONTRATANTE, em razão de acidentes ou de ação, ou de omissão, dolosa ou culposa, de prepostos da CONTRATADA ou de quem em seu nome agir.

11.2.36 - Cumprir integralmente as condições do EDITAL e seus ANEXOS, que fazem parte integrante deste Instrumento.

11.2.37 - Apresentar, quando solicitado durante a relação contratual, comprovante de quitação e regularidade dos encargos da seguridade social.

11.2.38 - Quando da prestação dos serviços o licitante vencedor deverá discriminar todos os funcionários que irão trabalhar na obra, para tanto colocando o nome e a função exercida.

11.2.39 - O horário normal de trabalho da Construção Civil que é das 07:00 às 17:00 horas, quando for necessário poderá ser estendido, após prévia autorização da Secretaria Municipal de Obras, durante a semana no máximo até as 21:00 horas e aos sábados até as 16:00 horas, sempre observando o nível de ruído a partir das 18:00 horas. Aos Domingos serão autorizados serviços, cuja realização se faça com baixo nível de ruído de forma a não provocar incômodos para a vizinhança.

11.2.40 - As alterações que por ventura ocorram nos projetos durante a obra deverão ser documentados em um novo projeto "as built" cuja elaboração será de responsabilidade da empresa executora da obra.

11.2.41 - Qualquer imprevisto ligado à mão de obra, durante a execução do serviço, deverá ser sanado de imediato pela contratada, sem causar nenhum prejuízo ao Município.

11.2.42 - A fiscalização do serviço fica a cargo da Secretaria de Obras e do Setor de Engenharia, caso haja alguma irregularidade deverá a empresa refazer o serviço sem gerar qualquer ônus ao Município.

Subcláusula única – A empresa contratada também responsabilizar-se-á:

- Por quaisquer danos causados por seus empregados, dentro da área e das dependências dos locais onde serão executados os serviços;
- Pelo fornecimento dos materiais a serem empregados na realização do serviço, os quais devem estar dentro do padrão de qualidade exigidos pelo mercado.
- Por quaisquer acidentes na execução dos serviços, inclusive quanto às redes de serviços públicos, o uso indevido de patentes e, ainda, por fatos dos quais resultem a destruição ou danificação dos serviços, estendendo-se esta responsabilidade até o término integral do Contrato e a integral indenização acaso devida a terceiros;
- Pela estabilidade dos serviços e o perfeito e eficiente funcionamento de todas as suas instalações, responsabilidade esta que, na forma da lei, subsistirá mesmo após a aceitação provisória ou definitiva do serviço;



Município de Pedro Teixeira - MG
Rua Professor João Lins, 447 Bairro Alvorada - CEP 36.148-000
TELEFAX: (32) 3282 – 1109 / (32) 3282 – 1129
CNPJ: 18.338.228/0001-51 – licitacao@pedroteixeira.mg.gov.br

- Pela qualidade dos materiais fornecidos cabendo-lhe, inclusive, a execução dos serviços que, não aceitos pela fiscalização, devam ser refeitos no prazo máximo de cinco dias úteis;
- Pelo pagamento de seguros, impostos, taxas e serviços, encargos sociais e trabalhistas, e quaisquer despesas referentes aos serviços, inclusive licença em repartições públicas, registros, publicações e autenticações do Contrato e dos documentos a ele relativos, se necessário;
- Pela correção dos defeitos notificados pela CONTRATANTE ou pela Fiscalização.
- Manter, durante toda a execução do contrato, em compatibilidade com as obrigações assumidas, todas as condições de habilitação e qualificação exigidas no ato convocatório.

XII – DA FISCALIZAÇÃO DOS SERVIÇOS

12.1 – A FISCALIZAÇÃO da execução do contrato ficará a cargo da Engenheira Contratada Priscila Cristina de Paula Neto, CREA/MG 142.702/D, que, entre outras, terá a atribuição de atestar a realização do objeto em conformidade com o previsto neste instrumento.

12.2 - A FISCALIZAÇÃO fica impedida de encaminhar para pagamento documentos de cobrança que não atendam rigorosamente as condições previstas neste instrumento, sendo certo que qualquer tolerância ou mesmo a inobservância do procedimento ora estabelecido não representará, jamais, novação ou alteração do que ficou pactuado.

12.3 – A FISCALIZAÇÃO é exercida no interesse da **CONTRATANTE** e não exclui ou reduz a responsabilidade exclusiva da **CONTRATADA**, inclusive perante terceiros, por quaisquer irregularidades, as quais, se verificadas, não implicarão em corresponsabilidade da **PREFEITURA** ou de seus prepostos.

XIII– DO EQUILÍBRIO ECONÔMICO E FINANCEIRO

13.1 – O Município e a Empresa poderão restabelecer o equilíbrio econômico-financeiro do contrato, nos termos do art. 65 inciso II, alínea “d” da Lei 8.666/93 e suas posteriores alterações, **DESDE QUE ATENDIDOS TODOS OS PRESSUPOSTOS LEGAIS.**

13.2 - Em conformidade com o Decreto Federal nº. 7983/2013, alterações contratuais, sob alegação de falhas ou omissões em qualquer das peças, orçamentos, plantas, especificações, memoriais e estudos técnicos preliminares do projeto não poderão ultrapassar, no seu conjunto, 10% do valor total do contrato, computando-se esse percentual para verificação do limite do § 1º do art. 65 da lei 8.666/93 (§ 6º, item III).

XIV– DA MEDIÇÃO E DO PAGAMENTO

14.1 - Para fins de pagamento serão **realizadas medições mensais**, sendo a última **após o término dos serviços.**



Município de Pedro Teixeira - MG
Rua Professor João Lins, 447 Bairro Alvorada - CEP 36.148-000
TELEFAX: (32) 3282 – 1109 / (32) 3282 – 1129
CNPJ: 18.338.228/0001-51 – licitacao@pedroteixeira.mg.gov.br

14.2 - As medições devem observar os preços unitários constantes da Planilha, uma vez que a execução é por preço unitário, levando-se em conta o avanço físico real dos serviços e o cronograma físico-financeiro aprovado pela Secretaria Municipal de Obras.

14.3 - Só serão medidos os serviços realizados e com material já instalado, depois de atestada pela Fiscalização, inclusive, a qualidade do material empregado.

14.4 – A Secretaria Municipal de Obras verificará o exato cumprimento das obrigações da contratada no período de medição, quanto à quantidade, à qualidade e ao prazo previsto para a execução.

14.5 - Não serão medidos os serviços e nem serão aceitas suas medições quando executados em desacordo com o Projeto Executivo, ou, ainda, quando em atraso na Execução da obra, em desconformidade com o cronograma aprovado pela Secretaria Municipal de Obras.

14.6 - A Secretaria Municipal de Obras deverá analisar os serviços executados e medidos, aprovando-os ou rejeitando-os, no prazo máximo de 05 (cinco) dias úteis a contar da data de sua apresentação pela contratada.

14.7 - As faturas provenientes das parcelas relativas à apuração de valores das medições só poderão ser apresentadas para pagamento após a aprovação pela Secretaria Municipal de Obras.

14.8 - O pagamento será efetuado até o 10º dia após a medição, mediante a apresentação da Nota Fiscal.

14.9 - A contratada deverá apresentar, junto à fatura ou nota fiscal, além dos documentos fiscais e tributários devidos, a relação dos empregados utilizados na execução dos serviços, bem como os documentos comprobatórios do recolhimento dos encargos sociais e trabalhistas, nos termos da legislação pertinente em vigor.

14.10 - Somente após o cumprimento de todas as exigências acima será contado o prazo para a liberação do pagamento.

14.11 - Em caso de irregularidade na emissão dos documentos fiscais, o prazo de pagamento será contado a partir de sua reapresentação, desde que devidamente regularizados.

XV – DO PRAZO DE INÍCIO E TÉRMINO DA OBRA

15.1 – O prazo contratual será de 04 (quatro) meses, a contar de sua assinatura.

15.2 – O prazo de execução, a contar da data de expedição da Ordem de Serviço, considerando o prazo fixado para início das obras, será de até 02 (dois) meses.



XVI - GARANTIA

16.1 - Para garantia de execução do contrato o licitante adjudicatário prestará garantia de 5% do valor do contrato, **devendo optar por uma das modalidades previstas no art. 56 da Lei nº 8.666/93.**

16.2 – Após a assinatura do contrato, e antes da emissão da Ordem de serviço o vencedor deverá apresentar o documento comprobatório da garantia prestada.

16.3 - A garantia prestada pela Contratada será liberada ou restituída após o término do contrato, nos termos do art. 56, § 1º, da Lei nº 8.666/93.

16.4 - O valor da garantia do contrato responderá pelo inadimplemento das obrigações contratuais e pelas multas impostas à Contratada.

XVII - DAS SANÇÕES ADMINISTRATIVAS

17.1 - Pelo descumprimento total ou parcial das condições previstas na proposta ou no contrato, a Prefeitura poderá aplicar à adjudicatária ou contratada as sanções previstas no art. 87 da Lei nº 8.666/93, sem prejuízo da responsabilização civil e penal cabíveis.

1.1) advertência;

1.2) multas;

1.3) suspensão temporária de participação em licitação e impedimento de contratar com a Administração, por prazo não superior a 02 (dois) anos; e

1.4) declaração de inidoneidade para licitar ou contratar com a Administração Pública, enquanto perdurarem os motivos determinantes da punição ou até que seja promovida sua reabilitação perante a própria autoridade que aplicou a penalidade, que será concedida sempre que o contratado ressarcir a Administração pelos prejuízos resultantes e depois de decorrido o prazo da sanção aplicada com base na alínea anterior.

17.2 - Ficam estabelecidos os seguintes percentuais de multas decorrentes do descumprimento previsto no item anterior:

17.2.1 – 0,5% (meio por cento) por dia, até o 30º (trigésimo) dia de atraso, sobre o valor do contrato;

17.2.2 - 20% (vinte por cento) sobre o valor do contrato, no caso de atraso superior a 30 (trinta) dias, com o consequente cancelamento do contrato unilateralmente nos termos do art. 86 § 1º da Lei nº 8.666/93;

17.2.3 - 20% (vinte por cento) sobre o valor do contrato, no caso da adjudicatária, injustificadamente, desistir do mesmo, ou deixar de comparecer para assinatura do contrato no prazo estipulado.



Município de Pedro Teixeira - MG
Rua Professor João Lins, 447 Bairro Alvorada - CEP 36.148-000
TELEFAX: (32) 3282 – 1109 / (32) 3282 – 1129
CNPJ: 18.338.228/0001-51 – licitacao@pedroteixeira.mg.gov.br

17.3 - O valor das multas aplicadas, após regular processo administrativo, será descontado da garantia prestada pela **CONTRATADA** e, não sendo suficiente, a mesma responderá pela sua diferença, sendo descontada dos pagamentos das faturas devidas pelo **CONTRATANTE**, ou ainda, quando for o caso, deverá ser pago por meio de guia própria do **CONTRATANTE**, no prazo máximo de 5 (cinco) dias úteis a contar da data da sua aplicação.

17.4 - As sanções previstas poderão ser aplicadas cumulativamente, de acordo com a gravidade do descumprimento, após regular processo administrativo, garantindo o contraditório e a ampla defesa.

XVIII - DOS RECURSOS E IMPUGNAÇÃO

18.1 - Das decisões da Comissão Permanente de Licitação caberão recursos, nos termos do artigo 109 da Lei Federal nº 8.666, de 21 de junho de 1993, após a publicação dos resultados no órgão de imprensa oficial, ou seja, publicação por afixação no quadro de Avisos da Prefeitura Municipal de Pedro Teixeira.

18.2 - As ocorrências havidas durante o ato de abertura dos envelopes contendo os documentos de habilitação e as propostas de preços serão registradas em ata, que será assinada pelos membros da Comissão Permanente de Licitação e pelos demais presentes.

18.3 - Quaisquer recursos relativos a esta licitação deverão ser interpostos nos prazos legais, devidamente digitadas, elaborados em língua portuguesa, com linguagem clara e legível, sem emendas, rasuras ou entrelinhas, assinadas pelo representante legal da empresa e dirigidos ao Prefeito Municipal, aos cuidados da COMISSÃO PERMANENTE DE LICITAÇÃO, e protocolizados na Sede da Prefeitura Municipal de Pedro Teixeira, em horário das 13:00 às 17:00 horas.

18.3.1 - A Prefeitura Municipal de Pedro Teixeira não se responsabilizará por recursos endereçados via postal ou por outras formas entregues em locais diversos da Sede da Prefeitura Municipal de Pedro Teixeira, e que, por isso, não sejam protocolizados no prazo legal.

18.3.2 - **Na hipótese de utilização de fac-símile, ou e-mail, os originais deverão ser protocolizados na Sede da Prefeitura Municipal de Pedro Teixeira, em até 3 (dias) dias corridos a contar da data do término do prazo legal, sob pena de preclusão.**

18.4 - Interposto recurso, dele será dada ciência aos licitantes que poderão impugná-lo no prazo de 05 (cinco) dias úteis, a partir de sua publicação.

18.5 - Qualquer cidadão é parte legítima para impugnar edital de licitação por irregularidade na aplicação da Lei, devendo protocolar o pedido até 5 (cinco) dias úteis antes da data fixada para a abertura dos envelopes de habilitação, devendo a Administração julgar e responder à impugnação em até 3 (três) dias úteis.



XIX – RESCISÃO DO CONTRATO

19.1 - Este contrato poderá ser rescindido, judicial ou extrajudicialmente, por ato unilateral escrito da Administração, nos casos enumerados nos incisos I a XII, XVII e XVIII do art. 78, da Lei 8.666/93.

19.1.1 - Nos casos de rescisão extrajudicial por ato unilateral, a Contratada será notificada, em observância aos princípios do contraditório e da ampla defesa.

19.2 - Além das hipóteses previstas no art. 78 da Lei nº 8.666/93, constituem causas de rescisão do contrato:

19.2.1- Paralisação total ou parcial da obra por fatos de responsabilidade da contratada, por prazo superior a 05 (cinco) dias ininterruptos, salvo motivo de força maior devidamente comprovado.

19.2.2 - Inobservância dos projetos e especificações técnicas na execução da obra.

19.2.3 - Emprego de material em desacordo com as especificações ou de material recusado pela fiscalização.

19.2.4 - Se a contratada se conduzir dolosamente.

19.2.5 - Se a contratada não cumprir as determinações da fiscalização.

19.3 - Além das hipóteses anteriores, poderá a Prefeitura Municipal de Pedro Teixeira rescindir o contrato, independentemente de qualquer procedimento judicial ou pagamento de indenização, por falência, concordata, dissolução, insolvência da empresa contratada, e, em se tratando de firma individual, por morte de seu titular.

19.4 - Em casos excepcionais, configurados como de força maior, a critério da Prefeitura Municipal de Pedro Teixeira, o atraso na entrega dos serviços não ensejará a rescisão contratual, com as penalidades estabelecidas, se ocorrer qualquer dos seguintes motivos:

19.4.1 - Falta de elementos técnicos para o prosseguimento dos trabalhos, quando seu fornecimento couber a Prefeitura Municipal de Pedro Teixeira e à contratada solicitá-los, em tempo hábil.

19.4.2 - Alteração no projeto da obra e se esta alteração, a critério da Prefeitura Municipal de Pedro Teixeira, tenha sido prejudicial ao andamento destes.

XX - DAS DISPOSIÇÕES GERAIS

20.1 – As despesas correrão também por conta da Dotação Orçamentária específica no orçamento municipal de 2021, sendo:

4.4.90.51.00.2.04.01.12.361.0003.1.007 01.01 Construção, Ampliação, Reforma de Escolas Municipais



Município de Pedro Teixeira - MG
Rua Professor João Lins, 447 Bairro Alvorada - CEP 36.148-000
TELEFAX: (32) 3282 – 1109 / (32) 3282 – 1129
CNPJ: 18.338.228/0001-51 – licitacao@pedroteixeira.mg.gov.br

20.2 - Para atender a seus interesses, a Prefeitura reserva-se o direito de alterar quantitativos, sem que isto implique alteração dos preços ofertados, obedecidos os limites estabelecidos no art. 65 da Lei Federal nº 8.666/93.

20.3 – O licitante é responsável pela fidelidade e legitimidade das informações prestadas e dos documentos apresentados em qualquer fase desta licitação. A falsidade de qualquer documento apresentado ou na inverdade das informações nele contidas implicará na imediata desclassificação ou inabilitação do licitante, ou a rescisão contratual, sem prejuízo das sanções administrativas, civis e penais cabíveis.

20.4 - Os proponentes assumem todos os custos de preparação e apresentação de suas propostas e a Prefeitura não será, em nenhum caso, responsável por esses custos, independentemente da condução ou do resultado do processo licitatório.

20.5 - Na contagem dos prazos estabelecidos neste edital e seus anexos, excluir-se-á o dia do início e incluir-se-á o do vencimento. Só se iniciam e vencem os prazos em dias de expedientes normais na Prefeitura.

20.6 - Fica reservado a Prefeitura o direito de promover diligências conforme disposto no § 3º do art. 43 da Lei nº 8.666/93.

20.7 - Se a empresa considerada vencedora deixar de assinar o contrato ou o termo equivalente no prazo de 05 (cinco) dias úteis, contados da data do recebimento da convocação, sem que tenha solicitado prorrogação de prazo, mediante justificativa por escrito e aceita pela Prefeitura, poderão ser convocados os licitantes remanescentes, na ordem de classificação, para fazê-lo em igual prazo e nas mesmas condições propostas pela primeira classificada, podendo a Prefeitura optar por revogar a licitação, nos termos do § 2º do art. 64 da Lei Federal nº 8.666/93.

20.8 - As decisões do Presidente e da Comissão Permanente de Licitação serão comunicadas aos licitantes participantes, podendo ser aplicado o disposto no § 1º do art. 109 da Lei nº 8.666/93.

20.9 - É vedada a subcontratação total dos serviços objeto desta Tomada de Preços, nos termos do art. 72 da Lei nº 8.666/93.

20.9.1 - A subcontratação parcial dos serviços só será admitida mediante autorização prévia e expressa da Administração Pública Municipal, nos seguintes limites: exclusivamente nos casos de notória especialização, execução de atividade-meio e/ou de serviços em atraso, obedecendo, em todos os casos, a preferência à contratação de Micro empresas-me e Empresas de Pequeno Porte-EPP nos termos da LC n. 123/2006.

20.9.2 - A autorização de subcontratação estará condicionada ao exame e aprovação, pela Administração Pública Municipal, da documentação do pretendente subcontratado, que deverá ser apresentada com antecedência mínima de 10 (dez) dias da data prevista para início dos trabalhos.



Município de Pedro Teixeira - MG
Rua Professor João Lins, 447 Bairro Alvorada - CEP 36.148-000
TELEFAX: (32) 3282 – 1109 / (32) 3282 – 1129
CNPJ: 18.338.228/0001-51 – licitacao@pedroteixeira.mg.gov.br

20.9.3 - Deverá ser exigido das empresas subcontratadas a apresentação dos documentos de habilitação exigidos na Tomada de Preços, especialmente quanto à habilitação jurídica, regularidade fiscal e qualificação técnica.

20.9.4 - À CONTRATADA caberá a fiscalização da regularidade trabalhista em relação ao serviço subcontratado.

20.9.5 - A subcontratação de partes do objeto não libera a CONTRATADA de quaisquer responsabilidades legais e contratuais, respondendo a CONTRATADA, perante a Administração Pública Municipal pela parte subcontratada.

20.9.6 - A CONTRATADA não poderá transferir ou ceder, ainda que parcialmente, os direitos ou obrigações decorrentes deste Contrato.

20.10 - No caso de inabilitação de todos os interessados ou desclassificação de todas as propostas, a Comissão de Licitação poderá fixar aos licitantes, o prazo de oito dias úteis para apresentação de nova documentação ou de outras propostas, conforme disposto no § 3º do art. 48 da Lei 8.666/93.

20.11 – Fica eleito o foro da Comarca de Lima Duarte, Estado de Minas Gerais, para solucionar quaisquer questões oriundas desta licitação.

Pedro Teixeira, 18 de novembro de 2021.

COMISSÃO PERMANENTE DE LICITAÇÃO

PRESIDENTE

MEMBRO

MEMBRO

MEMBRO



Município de Pedro Teixeira - MG
Rua Professor João Lins, 447 Bairro Alvorada - CEP 36.148-000
TELEFAX: (32) 3282 – 1109 / (32) 3282 – 1129
CNPJ: 18.338.228/0001-51 – licitacao@pedroteixeira.mg.gov.br

ANEXO I – PLANILHA ORÇAMENTÁRIA

TOMADA DE PREÇOS Nº 003/2021

ANEXO I - PLANILHA ORÇAMENTÁRIA DE CUSTOS							FOLHA Nº: 01/01		
PREFEITURA: Prefeitura Municipal de Pedro Teixeira - MG						DATA: 16/11/2021			
OBRA: REFORMA DE BANHEIROS E CONSTRUÇÃO DE SALÃO MULTIUSO NA ESCOLA MUNICIPAL SEBASTIÃO DE PAULA						ISS: 2,00%			
LOCAL: Rua Coronel João Jacinto - Bairro Centro - Pedro Teixeira/MG						FORMA DE EXECUÇÃO:			
REGIÃO/MÊS DE REFERÊNCIA: SETOP REGIÃO LESTE JULHO/2021 e SINAPI AGOSTO/2021 PREÇO DE CUSTO COM DESONERAÇÃO FISCAL - LEI 12.546/2011 e 12.844/2013						()	DIRETA	(x)	INDIRETA
PRAZO DE EXECUÇÃO: 2 meses							BDI:	27,07%	
ITEM	CÓDIGO	DESCRIÇÃO	UNIDADE	QUANTIDADE	PREÇO UNIT. S/ LDI	PREÇO UNIT. C/ LDI	PREÇO TOTAL		
LANCHONETE BANHEIROS E SALÃO							R\$99.648,27		
1		INSTALAÇÕES INICIAIS DA OBRA					R\$ 514,60		
1.1	ED-16680	FORNECIMENTO E COLOCAÇÃO DE PLACA DE OBRA EM CHAPA GALVANIZADA #26, ESP: 0,45 MM, PLOTADA COM ADESIVO VINÍLICO, AFIXADA COM REBITES 4,8X40 MM, EM ESTRUTURA METÁLICA DE METALON 20X20 MM, ESP: 1,25 MM, INCLUSIVE SUPORTE EM EUCALIPTO AUTOCLAVADO PINTADO COM TINTA PVA DUAS (2) DEMÃOS	M2	2,20	RS 184,08	RS 233,91		RS 514,60	
2		DEMOLIÇÃO E REMOÇÃO					R\$ 2.575,89		
2.1	RO-11602	DEMOLIÇÃO MECÂNICA DE CONCRETO ARMADO	M3	2,38	RS 146,45	RS 186,09		RS 442,90	
2.2	ED-48435	DEMOLIÇÃO DE ALVENARIA DE TUILO E BLOCO SEM APROVEITAMENTO DO MATERIAL, INCLUSIVE AFASTAMENTO	M3	8,08	RS 88,34	RS 112,25		RS 906,56	
2.3	ED-48487	REMOÇÃO DE PORTA OU JANELA METÁLICA, INCLUSIVE AFASTAMENTO	M2	5,04	RS 13,64	RS 17,33		RS 87,36	
2.4	ED-48454	DEMOLIÇÃO DE ENGRADAMENTO DE TELHA METÁLICA, PVC OU FIBROCIMENTO, INCLUSIVE EMPILHAMENTO	M2	26,52	RS 14,19	RS 18,03		RS 478,19	
2.5	ED-48509	REMOÇÃO DE TELHA METÁLICA OU PVC, INCLUSIVE AFASTAMENTO E EMPILHAMENTO	M2	26,52	RS 5,23	RS 6,65		RS 176,25	
2.6	ED-48467	REMOÇÃO DE LOUÇAS (LAVATÓRIO, BANHEIRA, PIA, VASO SANITÁRIO, TANQUE	UND.	4,00	RS 53,20	RS 67,60		RS 270,40	
2.7	ED-48502	DEMOLIÇÃO DE REVESTIMENTO CERÂMICO, AZULEJO OU LADRILHO HIDRÁULICO INCLUSIVE AFASTAMENTO	M2	13,12	RS 12,85	RS 16,33		RS 214,23	
3		ESCAVAÇÃO					R\$ 420,53		
3.1	RO-40211	ESCAVAÇÃO MANUAL DE VALAS EM SOLO, COM ALTURA DE 0 A 1,50 M	M3	4,48	RS 49,57	RS 62,98		RS 281,87	
3.2	ED-51094	APILOAMENTO DO FUNDO DE VALAS COM PLACA	M2	10,24	RS 8,46	RS 10,75		RS 110,08	
3.3	RO-40200	CARGA, TRANSPORTE E DESCARGA DE MATERIAL DE 1ª CATEGORIA, COM CAMINHÃO, DISTÂNCIA MÉDIA DE TRANSPORTE 401 A 600 M	M3	5,59	RS 4,02	RS 5,11		RS 28,57	
4		SUPERESTRUTURA E ESTRUTURA					R\$ 19.445,45		
4.1	ED-49812	LASTRO DE CONCRETO MAGRO, INCLUSIVE TRANSPORTE, LANÇAMENTO E ADENSAMENTO	M3	0,50	RS 380,78	RS 483,86		RS 239,51	
4.2	ED-49638	FORNECIMENTO DE CONCRETO ESTRUTURAL, USINADO BOMBEADO, COM FCK 25 MPa, INCLUSIVE LANÇAMENTO, ADENSAMENTO E ACABAMENTO	M3	6,92	RS 437,10	RS 555,42		RS 3.846,19	
4.3	ED-48295	CORTE, DOBRA E MONTAGEM DE AÇO CA-50 DIÂMETRO (6,3MM A 12,5MM)	KG	314,18	RS 13,40	RS 17,03		RS 5.349,60	
4.4	ED-48297	CORTE, DOBRA E MONTAGEM DE AÇO CA-60 DIÂMETRO (4,2MM A 5,0MM)	KG	70,92	RS 15,06	RS 19,14		RS 1.357,26	
4.5	ED-8471	FORMA E DESFORMA DE TÁBUA E SARRAFO, REAPROVEITAMENTO (5X), EXCLUSIVE ESCORAMENTO	M2	52,32	RS 35,36	RS 44,93		RS 2.350,84	
4.6	ED-50848	LAJE 10 CM MACIÇA DE CONCRETO 20 MPa, COM ARMAÇÃO, FORMA RESINADA, ESCORAMENTO E DESFORMA	M2	26,52	RS 187,04	RS 237,67		RS 6.303,05	
5		ALVENARIA					R\$ 4.672,71		
5.1	ED-48231	ALVENARIA DE VEDAÇÃO COM TUILO CERÂMICO FURADO, ESP 9CM, PARA REVESTIMENTO, INCLUSIVE ARGAMASSA PARA ASSENTAMENTO	M2	101,92	RS 36,08	RS 45,85		RS 4.672,71	
6		PONTOS DE INSTALAÇÕES HIDROSSANITÁRIAS					R\$ 5.603,89		
6.1	ED-50221	PONTO DE ÁGUA FRIA EMBUTIDO, INCLUINDO TUBO DE PVC RÍGIDO SOLDÁVEL E CONEXÕES	PT	4,00	RS 102,40	RS 130,12		RS 520,48	
6.2	ED-50223	PONTO DE ESGOTO, INCLUINDO TUBO DE PVC RÍGIDO SOLDÁVEL DE 40 MM E CONEXÕES (LAVATÓRIOS, MICTÓRIOS, RALOS SIFONADOS, ETC.)	PT	4,00	RS 129,08	RS 164,00		RS 655,99	
6.3	ED-50225	PONTO DE ESGOTO, INCLUINDO TUBO DE PVC RÍGIDO SOLDÁVEL DE 100 MM E CONEXÕES (VASO SANITÁRIO)	PT	2,00	RS 268,60	RS 341,31		RS 682,62	
6.4	ED-49953	RALO SIFONADO PVC QUADRADO 100 X 53 X 40 MM COM GRELHA BRANCA	UND.	2,00	RS 20,37	RS 25,88		RS 51,77	
6.5	ED-50000	REGISTRO DE ESPERA, TIPO PVC SOLDÁVEL DN 25MM (3/4"), INCLUSIVE VOLANTE PARA AÇÃOAMENTO	UND.	2,00	RS 19,97	RS 25,38		RS 50,75	
6.6	ED-49935	CAIXA D'ÁGUA DE POLIETILENO, CAPACIDADE DE 500L, INCLUSIVE TAMPAS, TORNEIRA DE BOIA, EXTRAVASOR, TUBO DE LIMPEZA E ACESSÓRIOS, EXCLUSIVE TUBULAÇÃO DE ENTRADA/SAÍDA DE ÁGUA	UND.	1,00	RS 450,66	RS 572,65		RS 572,65	
6.7	ED-49887	CAIXA DE ESGOTO DE INSPEÇÃO/PASSAGEM EM ALVENARIA (60X60X80CM), REVESTIMENTO EM ARGAMASSA COM ADITIVO IMPERMEABILIZANTE, COM TAMPAS DE CONCRETO, INCLUSIVE ESCAVAÇÃO, REATERRO E TRANSPORTE E RETIRADA DO MATERIAL ESCAVADO (EM CAÇAMBA)	UND.	1,00	RS 387,10	RS 491,89		RS 491,89	
6.8	ED-48675	FORNECIMENTO, ASSENTAMENTO E REAJUNTAMENTO DE TUBO DE CONCRETO SIMPLES PS1 D = 300 MM	M	10,00	RS 62,07	RS 78,87		RS 788,72	
6.9	ED-48572	CAIXA DE CAPTAÇÃO E DRENAGEM TIPO A (100 X 100 X 120 CM), D = 500 MM A 1500MM, INCLUSIVE ESCAVAÇÃO, REATERRO E BOTA FORA	UND.	1,00	RS 1.257,01	RS 1.597,28		RS 1.597,28	
6.10	ED-48333	TAMPA DE CONCRETO PARA CAIXA DE INSPEÇÃO EM ALVENARIA E = 8 CM	UND.	1,00	RS 150,89	RS 191,74		RS 191,74	



Município de Pedro Teixeira - MG
Rua Professor João Lins, 447 Bairro Alvorada - CEP 36.148-000
TELEFAX: (32) 3282 – 1109 / (32) 3282 – 1129
CNPJ: 18.338.228/0001-51 – licitacao@pedroteixeira.mg.gov.br

7							R\$ 3.329,39
7.1	ED-49498	QUADRO DE DISTRIBUIÇÃO PARA 8 MÓDULOS COM BARRAMENTO E CHAVE	UND.	1,00	R\$ 125,32	R\$ 159,24	R\$ 159,24
7.2	ED-49228	DISJUNTOR MONOPOLAR TERMOMAGNÉTICO SKA, DE 10A	UND.	1,00	R\$ 17,56	R\$ 22,31	R\$ 22,31
7.3	ED-49230	DISJUNTOR MONOPOLAR TERMOMAGNÉTICO SKA, DE 16A	UND.	2,00	R\$ 17,56	R\$ 22,31	R\$ 44,63
7.4	ED-49236	DISJUNTOR MONOPOLAR TERMOMAGNÉTICO SKA, DE 40A	UND.	1,00	R\$ 22,34	R\$ 28,39	R\$ 28,39
7.5	ED-50228	PONTO DE EMBUTIR PARA UMA (1) LUMINÁRIA, COM ELETRODUTO DE PVC RÍGIDO ROSCÁVEL, DN 20MM (3/4"), EMBUTIDO NA LAJE E CABO DE COBRE FLEXÍVEL, CLASSE 5, ISOLAMENTO TIPO LSHFIATOX, NÃO HALOGENADO, SEÇÃO 1,5MM ² (70°C-450/750V), COM DISTÂNCIA DE ATÉ CINCO (5) METROS DO PONTO DE DERIVAÇÃO, EXCLUSIVE LUMINÁRIA, INCLUSIVE CAIXA DE LIGAÇÃO OCTOGONAL, SUPORTE E FIXAÇÃO DO ELETRODUTO	UND.	4,00	R\$ 100,05	R\$ 127,13	R\$ 508,53
7.6	ED-50227	PONTO DE EMBUTIR PARA UM (1) INTERRUPTOR SIMPLES (10A-250V), COM PLACA 4"X2" DE UM (1) POSTO, COM ELETRODUTO FLEXÍVEL CORRUGADO, ANTI-CHAMA, DN 25MM (3/4"), EMBUTIDO NA ALVENARIA E CABO DE COBRE FLEXÍVEL, CLASSE 5, ISOLAMENTO TIPO LSHFIATOX, NÃO HALOGENADO, SEÇÃO 1,5MM ² (70°C-450/750V), COM DISTÂNCIA DE ATÉ DEZ (10) METROS DO PONTO DE DERIVAÇÃO, INCLUSIVE CAIXA DE LIGAÇÃO, SUPORTE E FIXAÇÃO DO ELETRODUTO COM ENCHIMENTO DO RASGO NA ALVENARIA/CONCRETO COM ARGAMASSA	UND.	3,00	R\$ 185,91	R\$ 236,24	R\$ 708,71
7.7	ED-50232	PONTO DE EMBUTIR PARA UMA (1) TOMADA PADRÃO, TRÊS (3) POLOS (2P+T/10A-250V), COM PLACA 4"X2" DE UM (1) POSTO, COM ELETRODUTO FLEXÍVEL CORRUGADO, ANTI-CHAMA, DN 25MM (3/4"), EMBUTIDO NA ALVENARIA E CABO DE COBRE FLEXÍVEL, CLASSE 5, ISOLAMENTO TIPO LSHFIATOX, NÃO HALOGENADO, SEÇÃO 2,5MM ² (70°C-450/750V), COM DISTÂNCIA DE ATÉ DEZ (10) METROS DO PONTO DE DERIVAÇÃO, INCLUSIVE CAIXA DE LIGAÇÃO, SUPORTE E FIXAÇÃO DO ELETRODUTO COM ENCHIMENTO DO RASGO NA ALVENARIA/CONCRETO COM ARGAMASSA	UND.	4,00	R\$ 236,02	R\$ 299,91	R\$ 1.199,64
7.8	ED-13354	LUMINÁRIA TIPO DROPS COM BASE SUPORTE GALVANIZADA E GLOBO LEITOSO COMPLETA, PARA UMA (1) LÂMPADA LED, POTÊNCIA 15W, BULBO A65, FORNECIMENTO E INSTALAÇÃO, INCLUSIVE BASE E LÂMPADA	UND.	4,00	R\$ 71,55	R\$ 90,92	R\$ 363,67
7.9	ED-49405	LUMINÁRIA ARANDELA TIPO TARTARUGA BLINDADA COMPLETA, PARA UMA (1) LÂMPADA FLUORESCENTE COMPACTA 30W, FORNECIMENTO E INSTALAÇÃO, INCLUSIVE BASE E LÂMPADA	UND.	3,00	R\$ 77,19	R\$ 98,09	R\$ 294,26
8 REVESTIMENTOS DE PAREDE INT./EXT. E TETO							R\$ 14.255,81
8.1	ED-50505	LIXAMENTO MANUAL EM PAREDE PARA REMOÇÃO DE TINTA	M2	62,52	R\$ 2,19	R\$ 2,78	R\$ 173,98
8.2	ED-50727	CHAPISCO COM ARGAMASSA, TRAÇÃO 1:3 (CIMENTO E AREIA), ESP. 5MM, APLICADO EM ALVENARIA/ESTRUTURA DE CONCRETO COM COLHER, PREPARO MECÂNICO	M2	230,32	R\$ 6,56	R\$ 8,34	R\$ 1.919,92
8.3	ED-50732	EMBOÇO COM ARGAMASSA, TRAÇÃO 1:6 (CIMENTO E AREIA), ESP. 20MM, APLICAÇÃO MANUAL, PREPARO MECÂNICO	M2	253,42	R\$ 23,54	R\$ 29,91	R\$ 7.580,43
8.4	ED-9081	REVESTIMENTO COM CERÂMICA APLICADO EM PAREDE, ACABAMENTO ESMALTADO, AMBIENTE INTERNO/EXTERNO, PADRÃO EXTRA, DIMENSÃO DA PEÇA ATÉ 2025 CM2, PEI III, ASSENTAMENTO COM ARGAMASSA INDUSTRIALIZADA, INCLUSIVE REJUNTAMENTO	M2	61,24	R\$ 56,90	R\$ 72,30	R\$ 4.427,83
8.5	ED-50993	PEITORIL DE ARDÓSIA E = 2 CM	M2	0,87	R\$ 138,99	R\$ 176,61	R\$ 153,65
9 REVESTIMENTO DE PISO INT. E EXT.							R\$ 6.391,77
9.1	ED-50566	CONTRAPISO DESEMPENADO COM ARGAMASSA, TRAÇÃO 1:3 (CIMENTO E AREIA), ESP. 20MM	M2	48,00	R\$ 25,64	R\$ 32,58	R\$ 1.563,88
9.2	ED-50542	REVESTIMENTO COM CERÂMICA APLICADO EM PISO, ACABAMENTO ESMALTADO, AMBIENTE INTERNO, PADRÃO EXTRA, DIMENSÃO DA PEÇA ATÉ 2025 CM2, PEI V, ASSENTAMENTO COM ARGAMASSA INDUSTRIALIZADA, INCLUSIVE REJUNTAMENTO	M2	51,62	R\$ 72,23	R\$ 91,78	R\$ 4.737,82
9.3	ED-51001	SOLEIRA DE ARDÓSIA E = 2 CM	M2	0,51	R\$ 138,99	R\$ 176,61	R\$ 90,07
10 COBERTURA							R\$ 22.670,46
10.1	ED-49668	FORNECIMENTO DE ESTRUTURA METÁLICA E ENGRADAMENTO METÁLICO PARA TELHADO DE QUADRA POLIESPORTIVA EM AÇO, COBERTURA PADRÃO DO GINÁSIO POLIESPORTIVO, EXCLUSIVE TELHA, INCLUSIVE PILAR METÁLICO, FABRICAÇÃO, TRANSPORTE, MONTAGEM, APLICAÇÃO DE FUNDO PREPARADOR ANTICORROSIVO, UMA (1) DEMÃO E PINTURA ESMALTE, DUAS (2) DEMÃOS	M2	39,47	R\$ 313,99	R\$ 398,99	R\$ 15.747,22
10.2	ED-13852	COBERTURA EM TELHA METÁLICA GALVANIZADA ONDULADA, TIPO SIMPLES, ESP. 0,50MM, ACABAMENTO NATURAL, INCLUSIVE ACESSÓRIOS PARA FIXAÇÃO, FORNECIMENTO E INSTALAÇÃO	M2	39,47	R\$ 81,51	R\$ 103,57	R\$ 4.087,89
10.3	ED-52311	MAIANTA ISOLANTE PARA TELHADO	M2	43,41	R\$ 11,96	R\$ 15,20	R\$ 659,80
10.4	ED-50656	CALHA DE CHAPA GALVANIZADA Nº. 24 GSG, DESENVOLVIMENTO = 50 CM	M	3,90	R\$ 62,74	R\$ 79,72	R\$ 310,92
10.5	ED-48689	FORNECIMENTO E ASSENTAMENTO DE TUBO PVC RÍGIDO, DRENAGEM PLUVIAL, PBV - SÉRIE NORMAL, DN 100 MM (4"), INCLUSIVE CONEXÕES	M	12,00	R\$ 39,19	R\$ 49,80	R\$ 597,58
10.6	ED-49694	FORRO EM PVC BRANCO DE L = 10 CM	M2	24,32	R\$ 41,00	R\$ 52,10	R\$ 1.267,04
11 ESQUADRIAS METÁLICAS							R\$ 7.285,86
11.1	ED-7576	FORNECIMENTO E ASSENTAMENTO DE PORTA EM ALUMÍNIO, TIPO VENEZIANA, DE ABRIR, ACABAMENTO ANODIZADO NATURAL, INCLUSIVE FECHADURA E MARCO	M2	7,14	R\$ 521,95	R\$ 663,24	R\$ 4.735,55
11.2	ED-50961	FORNECIMENTO E ASSENTAMENTO DE JANELA DE ALUMÍNIO, LINHA SUPREMA ACABAMENTO ANODIZADO, TIPO BASCULA COM CONTRAMARCO, INCLUSIVE FORNECIMENTO DE VIDRO LISO DE 4MM, FERRAGENS E ACESSÓRIOS	M2	0,50	R\$ 396,31	R\$ 503,59	R\$ 251,80
11.3	ED-50962	FORNECIMENTO E ASSENTAMENTO DE JANELA DE ALUMÍNIO, LINHA SUPREMA ACABAMENTO ANODIZADO, TIPO CORRER COM CONTRAMARCO, INCLUSIVE FORNECIMENTO DE VIDRO LISO DE 4MM, FERRAGENS E ACESSÓRIOS	M2	3,00	R\$ 411,49	R\$ 522,88	R\$ 1.568,64
11.4	ED-50982	PORTÃO DE FERRO PADRÃO, EM CHAPA (TIPO LAMBRI), COLOCADO COM CADEADO	M2	2,16	R\$ 265,92	R\$ 337,90	R\$ 729,87



Município de Pedro Teixeira - MG
Rua Professor João Lins, 447 Bairro Alvorada - CEP 36.148-000
TELEFAX: (32) 3282 – 1109 / (32) 3282 – 1129
CNPJ: 18.338.228/0001-51 – licitacao@pedroteixeira.mg.gov.br

LOUÇAS, METAIS E ACESSÓRIOS							R\$ 4.426,56
12.1	ED-2552	LAVATÓRIO DE CANTO DE LOUÇA BRANCA SEM COLUNA, TAMANHO PEQUENO, INCLUSIVE ACESSÓRIOS DE FIXAÇÃO COM PARAFUSO CASTELO, VÁLVULA DE ESCOAMENTO DE METAL COM ACABAMENTO CROMADO, SIFÃO DE METAL TIPO COPO COM ACABAMENTO CROMADO, FORNECIMENTO, INSTALAÇÃO E REJUNTAMENTO, EXCLUSIVE TORNEIRA E ENGATE FLEXÍVEL	UND.	2,00	R\$ 311,01	R\$ 395,20	R\$ 790,40
12.2	ED-50301	BACIA SANITÁRIA (VASO) DE LOUÇA CONVENCIONAL, ACESSÍVEL (PCR/PMR), COR BRANCA, COM INSTALAÇÃO DE SÓCULO NA BASE DA BACIA ACOMPANHANDO A PROJEÇÃO DA BASE, NÃO ULTRAPASSANDO ALTURA DE 50CM, ALTURA MÁXIMA DE 46CM (BACIA+ASSENTO), INCLUSIVE ACESSÓRIOS DE FIXAÇÃO/VEDAÇÃO, VÁLVULA DE DESCARGA METÁLICA COM ACIONAMENTO DUPLO, TUBO DE LIGAÇÃO DE LATÃO COM CANOPLA, FORNECIMENTO, INSTALAÇÃO E REJUNTAMENTO, EXCLUSIVE ASSENTO	UND.	2,00	R\$ 454,37	R\$ 577,37	R\$ 1.154,74
12.3	ED-48157	ASSENTO PARA VASO PNE (NBR 9050)	UND.	2,00	R\$ 104,44	R\$ 132,71	R\$ 265,42
12.4	ED-50330	TORNEIRA METÁLICA PARA LAVATÓRIO, ACABAMENTO CROMADO, COM AREJADOR, APLICAÇÃO DE MESA, INCLUSIVE ENGATE FLEXÍVEL METÁLICO, FORNECIMENTO E INSTALAÇÃO	UND.	2,00	R\$ 98,25	R\$ 124,85	R\$ 249,69
12.5	ED-48162	BARRA DE APOIO EM AÇO INOX POLIDO RETA, DN 1.1/4" (31,75MM), PARA ACESSIBILIDADE (PMR/PCR), COMPRIMENTO 90CM, INSTALADO EM PAREDE, INCLUSIVE FORNECIMENTO, INSTALAÇÃO E ACESSÓRIOS PARA FIXAÇÃO	UND.	2,00	R\$ 224,14	R\$ 284,61	R\$ 569,63
12.6	ED-48167	BARRA DE APOIO EM AÇO INOX POLIDO PARA LAVATÓRIO DE CANTO, DN 1.1/4" (31,75MM), PARA ACESSIBILIDADE (PMR/PCR), INSTALADO EM PAREDE, INCLUSIVE FORNECIMENTO, INSTALAÇÃO E ACESSÓRIOS PARA FIXAÇÃO	UND.	2,00	R\$ 237,80	R\$ 302,17	R\$ 604,34
12.7	SINAPI-95544	PAPELEIRA DE PAREDE EM METAL CROMADO SEM TAMPA, INCLUSO FIXAÇÃO. AF_01/2020	UND.	2,00	R\$ 30,36	R\$ 38,58	R\$ 77,16
12.8	SINAPI-95547	SABONETEIRA PLÁSTICA TIPO DISPENSER PARA SABONETE LÍQUIDO COM RESERVATÓRIO 800 A 1500 ML, INCLUSO FIXAÇÃO. AF_01/2020	UND.	2,00	R\$ 46,89	R\$ 59,58	R\$ 119,17
12.9	ED-48155	DISPENSER PARA GEL/ÁLCOOL COM RESERVATÓRIO 800 ML	UND.	2,00	R\$ 49,53	R\$ 62,94	R\$ 125,88
12.10	ED-51151	ESPELHO COM MOLDURA EM ALUMÍNIO PARA PNE (60 X 90)CM	UND.	2,00	R\$ 184,99	R\$ 235,07	R\$ 470,13
PINTURA DE PAREDES E TETOS							R\$ 7.761,37
13.1	ED-50514	PREPARAÇÃO PARA EMASSAMENTO OU PINTURA (LÁTEX/ACRÍLICA) EM PAREDE, INCLUSIVE UMA (1) DEMÃO DE SELADOR ACRÍLICO	M2	195,62	R\$ 4,65	R\$ 5,91	R\$ 1.155,88
13.2	ED-50502	PINTURA LÁTEX (PVA) EM PAREDE, DUAS (2) DEMÃOS, INCLUSIVE UMA (1) DEMÃO DE MASSA CORRIDA (PVA), EXCLUSIVE SELADOR ACRÍLICO	M2	195,62	R\$ 18,66	R\$ 23,71	R\$ 4.638,44
13.3	ED-50515	PREPARAÇÃO PARA EMASSAMENTO OU PINTURA (LÁTEX/ACRÍLICA) EM TETO, INCLUSIVE UMA (1) DEMÃO DE SELADOR ACRÍLICO	M2	48,00	R\$ 5,89	R\$ 7,46	R\$ 359,25
13.4	ED-50503	PINTURA LÁTEX (PVA) EM TETO, DUAS (2) DEMÃOS, INCLUSIVE UMA (1) DEMÃO DE MASSA CORRIDA (PVA), EXCLUSIVE SELADOR ACRÍLICO	M2	48,00	R\$ 26,36	R\$ 33,50	R\$ 1.607,79
LIMPEZA FINAL							R\$ 293,99
14.1	ED-50266	LIMPEZA FINAL PARA ENTREGA DA OBRA	M2	48,00	R\$ 4,82	R\$ 6,12	R\$ 293,99
TOTAL GERAL DA OBRA							R\$ 99.648,27

Carimbo e assinatura do engenheiro responsável técnico pela elaboração da planilha

CREA

Carimbo e assinatura do prefeito ou presidente da instituição

Prefeitura Municipal de Pedro Teixeira-MG



Município de Pedro Teixeira - MG
Rua Professor João Lins, 447 Bairro Alvorada - CEP 36.148-000
TELEFAX: (32) 3282 – 1109 / (32) 3282 – 1129
CNPJ: 18.338.228/0001-51 – licitacao@pedroteixeira.mg.gov.br

ANEXO I A - Quadro de Composição BDI

TOMADA DE PREÇOS Nº 003/2021



SECRETARIA DE INFRAESTRUTURA E MOBILIDADE
SUBSECRETARIA DE OBRAS E INFRAESTRUTURA
SUPERINTENDÊNCIA DE OBRAS PÚBLICAS
DIRETORIA DE ENGENHARIA E QUALIDADE

DEMONSTRATIVO DO BDI - COM DESONERAÇÃO - OBRAS DE EDIFICAÇÃO

BDI (CONFORME ACÓRDÃO Nº 2622/13 e LEI Nº 13.161 DE 31/08/15)								
DISCRIMINAÇÃO DAS PARCELAS	SIG. (1)	CONSTRUÇÃO DE EDIFÍCIOS						INC. (5)
		ISS (2)				DIFERENCIADO		
		2%	3%	4%	5%	MATERIAL (3)	SERVIÇO TERCEIRIZADO (4) (ISS=5%)	
CUSTO DIRETO	CD	100%	100%	100%	100%	100%	100%	
ADMINISTRAÇÃO CENTRAL	AC	4,89%	4,89%	4,89%	4,89%	3,15%	3,00%	CD
LUCRO BRUTO	L	7,40%	7,40%	7,40%	7,40%	4,94%	6,16%	CD
DESPESAS FINANCEIRAS	DF	0,31%	0,31%	0,31%	0,31%	0,31%	0,31%	CD
SEGUROS, GARANTIAS E RISCO		2,27%	2,27%	2,27%	2,27%	1,30%	1,77%	CD
SEGUROS + GARANTIAS	S	1,00%	1,00%	1,00%	1,00%	0,53%	0,80%	CD
RISCO(*)	R	1,27%	1,27%	1,27%	1,27%	0,77%	0,97%	CD
TRIBUTOS	I	4,65%	5,15%	5,65%	6,15%	3,65%	6,15%	PV
ISS	ISS(2)	1,00%	1,50%	2,00%	2,50%	-	2,50%	PV
PIS	PIS	0,65%	0,65%	0,65%	0,65%	0,65%	0,65%	PV
COFINS	-	3,00%	3,00%	3,00%	3,00%	3,00%	3,00%	PV
CPRB	INSS	4,50%	4,50%	4,50%	4,50%	4,50%	4,50%	PV
FÓRMULA DO BDI		$(1 + (AC + S + G + R)) \times (1 + DF) \times (1 + L)$						
		$(1 - (I + CPRB))$						
BDI (NUMERADOR)		15,44%	15,44%	15,44%	15,44%	9,94%	11,56%	
BDI (DENOMINADOR)		90,85%	90,35%	89,85%	89,35%	91,85%	89,35%	
BDI		27,07%	27,77%	28,48%	29,20%	19,70%	24,86%	
OBSERVAÇÕES								
(1) SIGLA.								
(2) QUANTO AO ISS O TCU ORIENTA OBSERVAR A LEGISLAÇÃO DO MUNICÍPIO. NO REFERIDO ACÓRDÃO O TCU PARTIU DA PREMISSA DE INCIDÊNCIA DO ISS EM 50% DO PREÇO DE VENDA, COM PERCENTUAIS DE 2%, 3%, 4% E 5%.								
(3) BDI DIFERENCIADO A SER APLICADO EM CASOS DE FORNECIMENTO DE MATERIAIS E EQUIPAMENTOS. EX. ELEVADOR, ESCADAS ROLANTES, EQUIPAMENTOS DE REFRIGERAÇÃO ETC.								
(4) BDI DIFERENCIADO A SER APLICADO PARA SERVIÇOS TERCEIRIZADOS.								
(5) INCIDÊNCIA.								



Município de Pedro Teixeira - MG
 Rua Professor João Lins, 447 Bairro Alvorada - CEP 36.148-000
 TELEFAX: (32) 3282 – 1109 / (32) 3282 – 1129
 CNPJ: 18.338.228/0001-51 – licitacao@pedroteixeira.mg.gov.br

ANEXO II – CRONOGRAMA FÍSICO FINANCEIRO

TOMADA DE PREÇOS nº 003/2021

ANEXO III						
CRONOGRAMA FÍSICO-FINANCEIRO						
PREFEITURA: Prefeitura Municipal de Pedro Teixeira - MG			VALOR DO CONVÊNIO: R\$ 99.648,27		DATA: 21/06/2021	
OBRA: REFORMA DE BANHEIROS E CONSTRUÇÃO DE SALÃO MULTIFUNDO NA ESCOLA MUNICIPAL SEBASTIÃO DE PAULA			REGIÃO/MÊS DE REFERÊNCIA: SETOP REGIÃO LESTE JULHO/2021 E SINAPI AGOSTO/2021 PREÇO DE CUSTO COM DESONERAÇÃO FISCAL - LEI 12.546/2011 e 12.844/2013			PRAZO DA OBRA: 2 meses
ITEM	ETAPAS/DESCRIÇÃO	FÍSICO/ FINANCEIRO	TOTAL ETAPAS	MÊS 1	MÊS 2	
LANCHONETE BANHEIROS E SALÃO						
1	INSTALAÇÕES INICIAIS DA OBRA	Físico %	0,62%		100,00%	
		Financeiro	514,60	514,60		
2	DEMOLIÇÃO E REMOÇÃO	Físico %	2,58%		100,00%	
		Financeiro	2.575,89	2.575,89		
3	ESCAVAÇÃO	Físico %	0,42%		100,00%	
		Financeiro	420,53	420,53		
4	SUPERESTRUTURA E ESTRUTURA	Físico %	19,51%		100,00%	
		Financeiro	19.445,45	19.445,45		
5	ALVENARIA	Físico %	4,69%		100,00%	
		Financeiro	4.672,71	4.672,71		
6	PONTOS DE INSTALAÇÕES HIDROSSANITÁRIAS	Físico %	5,62%		100,00%	
		Financeiro	5.603,89	5.603,89		
7	PONTOS DE INSTALAÇÕES ELÉTRICAS	Físico %	3,34%		100,00%	
		Financeiro	3.329,39	3.329,39		
8	REVESTIMENTOS DE PAREDE INT./EXT. E TETO	Físico %	14,31%		70,00%	30,00%
		Financeiro	14.255,81	9.979,07		4.276,74
9	REVESTIMENTO DE PISO INT. E EXT.	Físico %	6,41%		100,00%	
		Financeiro	6.391,77			6.391,77
10	COBERTURA	Físico %	22,75%		100,00%	
		Financeiro	22.670,46			22.670,46
11	ESQUADRIAS METÁLICAS	Físico %	7,31%		100,00%	
		Financeiro	7.285,86			7.285,86
12	LOUÇAS, METAIS E ACESSÓRIOS	Físico %	4,44%		100,00%	
		Financeiro	4.426,56			4.426,56
13	PINTURA DE PAREDES E TETOS	Físico %	7,79%		100,00%	
		Financeiro	7.761,37			7.761,37
14	LIMPEZA FINAL	Físico %	0,30%		100,00%	
		Financeiro	293,99			293,99
TOTAL		Físico %	100,00%		46,71%	53,29%
		Financeiro	R\$ 99.648,27	R\$ 46.541,63	R\$ 53.106,75	
_____ Carimbo e assinatura do engenheiro responsável técnico pela elaboração da planilha			_____ CREA			
_____ Carimbo e assinatura do prefeito ou presidente da instituição						



Município de Pedro Teixeira - MG
Rua Professor João Lins, 447 Bairro Alvorada - CEP 36.148-000
TELEFAX: (32) 3282 – 1109 / (32) 3282 – 1129
CNPJ: 18.338.228/0001-51 – licitacao@pedroteixeira.mg.gov.br

ANEXO III

TOMADA DE PREÇOS Nº 003/2021

MEMORIAL DESCRITIVO

REFORMA DE BANHEIROS E CONSTRUÇÃO DE SALÃO MULTIUSO NA ESCOLA MUNICIPAL SEBASTIÃO DE PAULA

**Rua Coronel João Jacinto - Bairro Centro –
Pedro Teixeira/MG**

1.1 CONSIDERAÇÕES GERAIS

Trata-se de um Memorial descritivo para as obras de reforma de banheiros e construção de salão multiuso na Escola Municipal Sebastião de Paula na Rua Coronel João Jacinto - Bairro Centro - Pedro Teixeira – MG.

Os banheiros hoje existentes são utilizados para a quadra pertencente a Escola Municipal o qual não possuem acessibilidade, inclusive possui degrau ficando inviável o acesso inclusive de pessoas sem deficiência física. A construção do salão multiuso se faz necessário devido a demanda de espaço para guarda de material na escola municipal.

Para a execução dos serviços, o Construtor deverá disponibilizar toda a mão de obra, materiais e ferramentas indispensáveis ao desenvolvimento dos trabalhos, de modo a assegurar andamento e o acabamento satisfatório das tarefas.

Quaisquer dúvidas referentes à obra deverão ser sanadas previamente com a Engenheira responsável evitando assim retrabalho e atraso no cronograma de obra.

O memorial descritivo, como parte integrante de um projeto básico tem a finalidade de caracterizar criteriosamente todos os materiais e componentes envolvidos, bem como toda a sistemática construtiva utilizada. Tal documento relata e define integralmente o projeto básico e suas particularidades.

Constam do presente memorial a descrição dos elementos constituintes do projeto arquitetônico, com suas respectivas sequências executivas e especificações. Constam também do Memorial a citação de leis, normas, decretos, regulamentos, portarias, códigos referentes à construção civil, emitidos por órgãos públicos federais, estaduais e municipais, ou por concessionárias de serviços públicos.

A obra está prevista para execução em 2 meses a partir da ordem de serviço.



Município de Pedro Teixeira - MG
Rua Professor João Lins, 447 Bairro Alvorada - CEP 36.148-000
TELEFAX: (32) 3282 – 1109 / (32) 3282 – 1129
CNPJ: 18.338.228/0001-51 – licitacao@pedroteixeira.mg.gov.br

O objeto será executado por empreitada global.

INSTALAÇÕES INICIAIS DA OBRA

FORNECIMENTO E COLOCAÇÃO DE PLACA DE OBRA EM CHAPA GALVANIZADA #26, ESP. 0,45 MM, PLOTADA COM ADESIVO VINÍLICO, AFIXADA COM REBITES 4,8X40 MM, EM ESTRUTURA METÁLICA DE METALON 20X20 MM, ESP. 1,25 MM, INCLUSIVE SUPORTE EM EUCALIPTO AUTOCLAVADO PINTADO COM TINTA PVA DUAS (2) DEMÃOS:

Deverá ser afixada Placa de Obra em chapa galvanizada (2,00 x 1,10m) em local de boa Visibilidade, segundo modelo definido pela contratante.

As informações deverão estar em material plástico (poliestireno), para fixação ou adesivação na placa. Se não for possível às informações deverão ser pintadas na placa com tinta óleo ou esmalte.

Esta etapa inclui execução, fornecimento e transporte de todos os materiais e equipamentos necessários.

DEMOLIÇÕES E REMOÇÕES

DEMOLIÇÃO MECÂNICA DE CONCRETO ARMADO:

DEMOLIÇÃO DE ALVENARIA DE TIJOLO E BLOCO SEM APROVEITAMENTO DO MATERIAL, INCLUSIVE AFASTAMENTO:

REMOÇÃO DE PORTA OU JANELA METÁLICA, INCLUSIVE AFASTAMENTO:

DEMOLIÇÃO DE ENGRADAMENTO DE TELHA METÁLICA, PVC OU FIBROCIMENTO, INCLUSIVE EMPILHAMENTO:

REMOÇÃO DE TELHA METÁLICA OU PVC, INCLUSIVE AFASTAMENTO E EMPILHAMENTO:

REMOÇÃO DE LOUÇAS (LAVATÓRIO, BANHEIRA, PIA, VASO SANITÁRIO, TANQUE:



Município de Pedro Teixeira - MG
Rua Professor João Lins, 447 Bairro Alvorada - CEP 36.148-000
TELEFAX: (32) 3282 – 1109 / (32) 3282 – 1129
CNPJ: 18.338.228/0001-51 – licitacao@pedroteixeira.mg.gov.br

DEMOLIÇÃO DE REVESTIMENTO CERÂMICO, AZULEJO OU LADRILHO HIDRÁULICO INCLUSIVE AFASTAMENTO:

A contratada será responsável por examinar prévia e periodicamente as edificações vizinhas de forma a verificar e garantir a estabilidade de suas estruturas.

A remoção de materiais por gravidade deverá ser executada por calhas ou dutos fechados apropriados e dimensionados para o serviço. Com a finalidade de reduzir a poeira, os materiais deverão ser previamente umedecidos.

A remoção e transporte do entulho e demais detritos provenientes da demolição / remoção deverão ser executados pela contratada, seguindo as exigências legais. Materiais demolidos, passíveis de reaproveitamento, deverão ser transportados pela contratada para um local seguro e não poderão sofrer danos durante sua retirada de forma a manter sua integridade. Objetos pesados ou volumosos devem ser removidos mediante o emprego de dispositivos mecânicos, ficando proibido o lançamento em queda livre de qualquer material.

Esta etapa inclui execução, fornecimento e transporte de todos os materiais e equipamentos necessários.

ESCAVAÇÃO

ESCAVAÇÃO MANUAL DE VALAS EM SOLO, COM ALTURA DE 0 A 1,50 M:

Os serviços de escavação referem-se à remoção de qualquer material situado abaixo das superfícies naturais do terreno até as cotas indicadas em projetos.

Antes de iniciar a escavação, o executante deverá informar-se a respeito de galerias, canalizações e cabos, na área onde serão realizados os trabalhos.

A escavação do solo será executada manualmente, obedecendo aos critérios de segurança recomendados.

Esta etapa inclui execução, fornecimento, transporte e manutenção de todos os materiais necessários para execução do serviço.

APILOAMENTO DO FUNDO DE VALAS COM PLACA:

A compactação do solo deverá ser executada em camadas, uniforme não superior a 30 cm, com um teor de umidade adequado, devendo ser executada sobre cada camada lançada. Deverão ser utilizados compactadores vibratórios de solo, tipo placa, para uma compactação mais eficaz.



Município de Pedro Teixeira - MG
Rua Professor João Lins, 447 Bairro Alvorada - CEP 36.148-000
TELEFAX: (32) 3282 – 1109 / (32) 3282 – 1129
CNPJ: 18.338.228/0001-51 – licitacao@pedroteixeira.mg.gov.br

Esta etapa inclui execução, fornecimento, transporte e manutenção de todos os materiais necessários para execução do serviço.

CARGA, TRANSPORTE E DESCARGA DE MATERIAL DE 1ª CATEGORIA, COM CAMINHÃO. DISTÂNCIA MÉDIA DE TRANSPORTE 401 A 600 M:

Será executada a carga e transporte do volume excedente entre escavação e reaterro. Será executado para o transporte caminhão basculante o qual deverá ser providenciado pelo contratado bem como a mão de obra para os serviços descritos.

Esta etapa inclui execução, fornecimento e transporte de todos os materiais equipamentos necessários.

SUPERESTRUTURA E ESTRUTURA

LASTRO DE CONCRETO MAGRO, INCLUSIVE TRANSPORTE, LANÇAMENTO E ADENSAMENTO:

Deverá ser executado lastro de concreto com espessura especificada em planilha. O terreno deverá ser molhado previamente, de maneira abundante, porém sem deixar água livre na superfície, o concreto deve ser lançado, espalhado e executado em terreno nivelado e compactado, e depois de concluídas as canalizações que devem ficar embutidas no piso. A superfície do lastro deve ser plana, porém rugosa, nivelada ou em declive, conforme indicação de projeto para os pisos.

Esta etapa inclui execução, fornecimento, transporte e manutenção de todos os materiais necessários para execução do serviço.

FORNECIMENTO DE CONCRETO ESTRUTURAL, USINADO BOMBEADO, COM FCK 25 MPA, INCLUSIVE LANÇAMENTO, ADENSAMENTO E ACABAMENTO:

Composição para concreto de blocos e vigas baldrame, dos banheiros conforme projeto. Adotando a utilização de concreto com fck mínimo de 25 MPa, seu lançamento, deverá ser manual para estruturas até 2,00m.

O concreto deverá ser transportado do local do amassamento para o lançamento num tempo compatível e o meio utilizado não deverá acarretar desagregação ou segregação de seus elementos ou perda sensível de qualquer deles por vazamento ou evaporação.

O concreto deverá ser lançado logo após o amassamento, não sendo permitido intervalo superior a uma hora entre estas duas etapas; se for utilizada agitação mecânica, esse prazo



Município de Pedro Teixeira - MG
Rua Professor João Lins, 447 Bairro Alvorada - CEP 36.148-000
TELEFAX: (32) 3282 – 1109 / (32) 3282 – 1129
CNPJ: 18.338.228/0001-51 – licitacao@pedroteixeira.mg.gov.br

será contado a partir do fim da agitação. Com o uso de retardadores de pega o prazo poderá ser aumentado de acordo com os característicos do aditivo.

O adensamento deverá ser cuidadoso para que o concreto preencha todos os recantos da forma. Durante o adensamento deverão ser tomadas as precauções necessárias para que não se formem ninhos ou haja segregação dos materiais.

Esta etapa inclui execução, fornecimento, transporte e manutenção de todos os materiais necessários para execução do serviço.

CORTE, DOBRA E MONTAGEM DE AÇO CA-50 DIÂMETRO (6,3MM A 12,5MM):

Todo o aço empregado será do tipo CA-50. As barras de aço utilizadas para as armaduras de acordo com projeto estrutural aprovado, bem como sua montagem, deverão atender às prescrições das Normas Brasileiras que regem o assunto. De modo geral, as barras de aço deverão apresentar suficiente homogeneidade quanto as suas características geométricas e mecânicas, e não apresentar defeitos prejudiciais, tais como bolhas, fissuras, esfoliações e corrosão. Os quantitativos bem como posicionamento estão descritos no projeto estrutural.

Esta etapa inclui execução, fornecimento, transporte e manutenção de todos os materiais necessários.

CORTE, DOBRA E MONTAGEM DE AÇO CA-60 DIÂMETRO (4,2MM A 5,0MM):

Todo o aço empregado será do tipo CA-60. As barras de aço utilizadas para as armaduras de acordo com projeto estrutural aprovado, bem como sua montagem, deverão atender às prescrições das Normas Brasileiras que regem o assunto. De modo geral, as barras de aço deverão apresentar suficiente homogeneidade quanto as suas características geométricas e mecânicas, e não apresentar defeitos prejudiciais, tais como bolhas, fissuras, esfoliações e corrosão. Os quantitativos bem como posicionamento estão descritos no projeto estrutural.

Esta etapa inclui execução, fornecimento, transporte e manutenção de todos os materiais necessários.

FORMA E DESFORMA DE TÁBUA E SARRAFO, REAPROVEITAMENTO (5X), EXCLUSIVE ESCORAMENTO:

Deverá ser executada forma de madeira maciça de tábuas de pinho. Está previsto para este item reaproveitamento de formas. O reaproveitamento dos materiais usados nas formas será permitido desde que se realize a conveniente limpeza e se verifique que eles estão isentos de



Município de Pedro Teixeira - MG
Rua Professor João Lins, 447 Bairro Alvorada - CEP 36.148-000
TELEFAX: (32) 3282 – 1109 / (32) 3282 – 1129
CNPJ: 18.338.228/0001-51 – licitacao@pedroteixeira.mg.gov.br

deformações, também a critério da Fiscalização, bem como não ultrapassando o limite de 5 vezes. As formas deverão ser dimensionadas de modo que não possuam deformações prejudiciais, quer sob a ação dos fatores ambientes, quer sob a carga, especialmente a do concreto fresco, considerando nesta o efeito do adensamento sobre o empuxo do concreto. As peças de madeira serrada de coníferas em forma de pontalotes, sarrafos e tábuas não podem apresentar defeitos, como desvios dimensionais (desbitolamento), arqueamento, encurvamento, encanamento, (diferença de deformação entre a face e a contra face), nós, rachaduras, fendas, perfuração por insetos ou podridão. Garantir-se-á a vedação das formas, de modo a não permitir fuga da nata de cimento. A amarração e o espaçamento das formas deverão ser feitas através de tensor passando por tubo plástico rígido de diâmetro conveniente e com espaçamento uniforme.

Esta etapa inclui execução, fornecimento, transporte e manutenção de todos os materiais necessários para execução do serviço.

LAJE 10 CM MACIÇA DE CONCRETO 20 MPA, COM ARMAÇÃO, FORMA RESINADA, ESCORAMENTO E DESFORMA :

Será executada laje de 10cm maciça de concreto com armação. As armaduras deverão ser posicionadas conforme projeto estrutural. Deverão ser utilizados espaçadores de concreto nas lajes para manter o cobrimento das armaduras. Antes da concretagem das lajes deverão ser feitas, vistorias nas lajes por parte da Fiscalização, em conformidade com o projeto estrutural. Será utilizado concreto estrutural com resistência característica à compressão (fck) de 20MPa, resistência esta que deverá ser atingida aos 28 dias, conforme a ABNT. A verificação da trabalhabilidade será efetuada através de ensaios de consistência (slumptest). Quanto às verificações de características dos constituintes e da resistência mecânica, serão obedecidas as NBR 5732/80 e NBR 5738/80. As lajes deverão ser escoradas de forma a manter perfeito nivelamento destas estruturas, conforme solicitado em projeto, deverá obedecer às especificações da NBR-6118, sendo que, nenhuma peça deverá ser concretada sem que haja liberação pela Fiscalização.

Esta etapa inclui execução, fornecimento e transporte de todos os materiais e equipamentos necessários.

ALVENARIA

ALVENARIA DE VEDAÇÃO COM TIJOLO CERÂMICO FURADO, ESP.9CM, PARA REVESTIMENTO, INCLUSIVE ARGAMASSA PARA ASSENTAMENTO :



Município de Pedro Teixeira - MG
Rua Professor João Lins, 447 Bairro Alvorada - CEP 36.148-000
TELEFAX: (32) 3282 – 1109 / (32) 3282 – 1129
CNPJ: 18.338.228/0001-51 – licitacao@pedroteixeira.mg.gov.br

Na locação das alvenarias de vedação atentar aos eixos, a espessura das paredes, a posição dos vãos dos portões, portas e janelas e a perpendicularidade das paredes que deve ser estabelecida com o auxílio de um esquadro. Deve-se tomar todo o cuidado no nivelamento da 1ª fiada, da qual dependerá a qualidade e facilidade da elevação da alvenaria propriamente dita. Todas as paredes devem ser niveladas desde a primeira fiada. Os vãos de portas, portões e janelas devem atender as medidas e localização previstas no projeto específico. Devem ser somadas as medidas do projeto para os vãos das esquadrias, as folgas necessárias para o encaixe do batente. As folgas existentes entre a alvenaria e a esquadria devem ser preenchidas com argamassa de cimento e areia. A argamassa para o assentamento deve ser plástica e ter consistência para suportar o peso dos blocos e os manter no alinhamento por ocasião do assentamento.

Para se evitar a perda da plasticidade e consistência da argamassa, a mesma deve ser preparada em quantidade adequada a sua utilização. A superfície deve estar plana e deve ser verificada periodicamente durante o levantamento da alvenaria e comprovada após a alvenaria erguida, não devendo apresentar distorção maior que 5 mm. Sugere-se executar a verificação da planeza da parede com régua de metal ou de madeira posicionando-se em diversos pontos da parede. O prumo da parede deve ser verificado periodicamente durante levantamento da alvenaria e comprovado após a alvenaria erguida.

Esta etapa inclui execução, fornecimento e transporte de todos os materiais e equipamentos necessários.

PONTOS DE INSTALAÇÕES HIDROSSANITÁRIAS

PONTO DE ÁGUA FRIA EMBUTIDO, INCLUINDO TUBO DE PVC RÍGIDO SOLDÁVEL E CONEXÕES:

PONTO DE ESGOTO, INCLUINDO TUBO DE PVC RÍGIDO SOLDÁVEL DE 40 MM E CONEXÕES (LAVATÓRIOS, MICTÓRIOS, RALOS SIFONADOS, ETC.):

PONTO DE ESGOTO, INCLUINDO TUBO DE PVC RÍGIDO SOLDÁVEL DE 100 MM E CONEXÕES (VASO SANITÁRIO):

Serão executados pontos de esgoto para ligação dos vasos sanitários, lavatórios e ralos sifonados, além dos pontos de entrada de água para todos os itens conforme memória de cálculo.



Município de Pedro Teixeira - MG
Rua Professor João Lins, 447 Bairro Alvorada - CEP 36.148-000
TELEFAX: (32) 3282 – 1109 / (32) 3282 – 1129
CNPJ: 18.338.228/0001-51 – licitacao@pedroteixeira.mg.gov.br

Esta etapa inclui execução, fornecimento e transporte de todos os materiais e equipamentos necessários.

RALO SIFONADO PVC QUADRADO 100 X 53 X 40 MM COM GRELHA BRANCA:

Os Ralos Sifonados são projetados para captação de águas de pisos, eles possuem o sifão de proteção interna. O ralo sifonado deve ser em PVC rígido, de 100 x 53 X 40mm, com grelha de PVC, instalados conforme projeto anexo.

Esta etapa inclui execução, fornecimento e transporte de todos os materiais e equipamentos necessários.

REGISTRO DE ESFERA, TIPO PVC SOLDÁVEL DN 25MM (3/4"), INCLUSIVE VOLANTE PARA ACIONAMENTO:

O registro de esfera será instalado de acordo com a memória de cálculo.

O Registro de pressão é utilizado para controle de vazão, sendo que a vedação é feita entre a sede metálica e o vedante. (Ex.: Aplicado ao sub-ramal do chuveiro), sendo instalado um em cada ambiente que possui saída de água.

Esta etapa inclui execução, fornecimento e transporte de todos os materiais e equipamentos necessários.

CAIXA D'ÁGUA DE POLIETILENO, CAPACIDADE DE 500L, INCLUSIVE TAMPA, TORNEIRA DE BOIA, EXTRAVASOR, TUBO DE LIMPEZA E ACESSÓRIOS, EXCLUSIVE TUBULAÇÃO DE ENTRADA/SAÍDA DE ÁGUA:

A Caixa d'água de polietileno, com capacidade de 500l, deverá obedecer às seguintes recomendações quando da execução e montagem hidráulica dos reservatórios de água potável conforme as prescrições da NBR-5626. Deverão ser obedecidas as seguintes recomendações quando da execução e montagem hidráulica dos reservatórios de água potável:

O reservatório deve ser um recipiente estanque que possua tampa ou porta de acesso opaca, firmemente presa na sua posição, com vedação que impeça a entrada de líquidos, poeiras, insetos e outros animais no seu interior;

Qualquer abertura na parede do reservatório situada no espaço compreendido entre a superfície livre da água no seu interior e a sua cobertura e que se comunica com o meio externo direta ou indiretamente (através de tubulação), deve ser protegida de forma a impedir a entrada de líquidos, poeiras, insetos e outros animais no seu interior; A extremidade da



Município de Pedro Teixeira - MG
Rua Professor João Lins, 447 Bairro Alvorada - CEP 36.148-000
TELEFAX: (32) 3282 – 1109 / (32) 3282 – 1129
CNPJ: 18.338.228/0001-51 – licitacao@pedroteixeira.mg.gov.br

tomada de água no reservatório deve ser elevada em relação ao fundo deste para evitar a entrada de resíduos eventualmente existentes na rede predial de distribuição.

A superfície do fundo do reservatório deve ter uma ligeira declividade no sentido da entrada da tubulação de limpeza, de modo a facilitar o escoamento da água e a remoção de detritos remanescentes. As ligações hidráulicas dos reservatórios fabricados em material plástico ou executados em concreto deverão ser executadas com o emprego de adaptador flangeado do tipo dotado de junta adequada à tubulação a que estará ligado. Atenção especial deverá ser dada à estanqueidade da ligação hidráulica e, para tanto se recomenda o emprego de vedação; O reservatório pré-fabricado deve ser instalado sobre a laje das construções.

Esta etapa inclui execução, fornecimento e transporte de todos os materiais e equipamentos necessários.

CAIXA DE ESGOTO DE INSPEÇÃO/PASSAGEM EM ALVENARIA (60X60X80CM), REVESTIMENTO EM ARGAMASSA COM ADITIVO IMPERMEABILIZANTE, COM TAMPA DE CONCRETO, INCLUSIVE ESCAVAÇÃO, REATERRO E TRANSPORTE E RETIRADA DO MATERIAL ESCAVADO (EM CAÇAMBA):

As caixas deverão ser executadas paralelas à edificação, de acordo com a memória de cálculo, em terreno regularizado e compactado, sendo que as dimensões das mesmas (largura x profundidade) obedecerão às indicações de projeto. As tampas deverão ficar rigorosamente niveladas com o piso adjacente.

Esta etapa inclui execução, fornecimento e transporte de todos os materiais e equipamentos necessários.

PONTOS DE INSTALAÇÕES ELÉTRICAS

QUADRO DE DISTRIBUIÇÃO PARA 8 MÓDULOS COM BARRAMENTO E CHAVE:

Denominam-se quadros aqueles componentes de uma instalação destinados a conter os dispositivos de manobra e proteção dos circuitos elétricos.

Os quadros de embutir poderão ser de PVC ou de chapa de aço, com espessura mínima equivalente a chapa nº 20 BWG, com tampas parafusadas ou portas com fechaduras, confeccionadas em chapa de aço de espessura mínima equivalente a chapa nº 16 BWG. Os quadros deverão permitir a eficiente ventilação dos componentes instalados em seus interiores.



Município de Pedro Teixeira - MG
Rua Professor João Lins, 447 Bairro Alvorada - CEP 36.148-000
TELEFAX: (32) 3282 – 1109 / (32) 3282 – 1129
CNPJ: 18.338.228/0001-51 – licitacao@pedroteixeira.mg.gov.br

Os quadros deverão evitar que seus componentes internos sejam atingidos por poeira ou umidade. A altura de montagem dos quadros de distribuição será regulada por suas dimensões e pela comodidade de operação das chaves ou inspeção dos instrumentos, não devendo, de qualquer modo, ter o bordo inferior a menos de 0,50 m do piso acabado. A profundidade será regulada pela espessura do revestimento previsto para o local, contra o qual deverão ser assentados os alizares das caixas. Além da segurança para as instalações que abrigar, os quadros deverão, também, ser protegidos contrachocos, sendo para tanto isolados os painéis e alavancas externas, por espelho encaixado no interior do quadro. O quadro de distribuição deverá ser montado em caixas de embutir no local identificado conforme o projeto elétrico. Esta etapa inclui execução, fornecimento e transporte de todos os materiais e equipamentos necessários.

DISJUNTOR MONOPOLAR TERMOMAGNÉTICO 5KA, DE 10A:

DISJUNTOR MONOPOLAR TERMOMAGNÉTICO 5KA, DE 16A:

DISJUNTOR MONOPOLAR TERMOMAGNÉTICO 5KA, DE 40A:

Todos os circuitos deverão ter um disjuntor correspondente. Deverão atender as normas NBR IEC 60898 / NBR IEC60947-2 / IEC 898 e IEC 947-2. Deverão ser instalados no interior dos quadros de distribuição e geral, obedecendo às características de tensão, corrente e frequência nominal. A capacidade de interrupção de curto-circuito simétrica deverá ser condizente com as características nominais de ajuste e variação de acordo com o número de polos do disjuntor. Os disjuntores deverão ser separados no quadro de energia de acordo com o projeto elétrico sendo considerado um disjuntor monopolar para o circuito de iluminação de 10A, dois disjuntores monopolares de 16A para os circuitos de tomadas e um disjuntor monopolar de 40A para o circuito geral. Caso necessário, poderão ser substituídos por disjuntores com cargas maiores que os discriminados, não sendo em hipótese alguma permitida a execução de disjuntores com carga menor.

Esta etapa inclui execução, fornecimento e transporte de todos os materiais e equipamentos necessários.

PONTO DE EMBUTIR PARA UMA (1) LUMINÁRIA, COM ELETRODUTO DE PVC RÍGIDO ROSCÁVEL, DN 20MM (3/4"), EMBUTIDO NA LAJE E CABO DE COBRE FLEXÍVEL, CLASSE 5, ISOLAMENTO TIPO LSHF/ATOX, NÃO HALOGENADO, SEÇÃO 1,5MM²



Município de Pedro Teixeira - MG
Rua Professor João Lins, 447 Bairro Alvorada - CEP 36.148-000
TELEFAX: (32) 3282 – 1109 / (32) 3282 – 1129
CNPJ: 18.338.228/0001-51 – licitacao@pedroteixeira.mg.gov.br

(70°C-450/750V), COM DISTÂNCIA DE ATÉ CINCO (5) METROS DO PONTO DE DERIVAÇÃO, EXCLUSIVE LUMINÁRIA, INCLUSIVE CAIXA DE LIGAÇÃO OCTOGONAL, SUPORTE E FIXAÇÃO DO ELETRODUTO:

PONTO DE EMBUTIR PARA UM (1) INTERRUPTOR SIMPLES (10A-250V), COM PLACA 4"X2" DE UM (1) POSTO, COM ELETRODUTO FLEXÍVEL CORRUGADO, ANTI-CHAMA, DN 25MM (3/4"), EMBUTIDO NA ALVENARIA E CABO DE COBRE FLEXÍVEL, CLASSE 5, ISOLAMENTO TIPO LSHF/ATOX, NÃO HALOGENADO, SEÇÃO 1,5MM² (70°C450/750V), COM DISTÂNCIA DE ATÉ DEZ (10) METROS DO PONTO DE DERIVAÇÃO, INCLUSIVE CAIXA DE LIGAÇÃO, SUPORTE E FIXAÇÃO DO ELETRODUTO COM ENCHIMENTO DO RASGO NA ALVENARIA/CONCRETO COM ARGAMASSA:

PONTO DE EMBUTIR PARA UMA (1) TOMADA PADRÃO, TRÊS (3) POLOS (2P+T/10A-250V), COM PLACA 4"X2" DE UM (1) POSTO, COM ELETRODUTO FLEXÍVEL CORRUGADO, ANTI-CHAMA, DN 25MM (3/4"), EMBUTIDO NA ALVENARIA E CABO DE COBRE FLEXÍVEL, CLASSE 5, ISOLAMENTO TIPO LSHF/ATOX, NÃO HALOGENADO, SEÇÃO 2,5MM² (70°C-450/750V), COM DISTÂNCIA DE ATÉ DEZ (10) METROS DO PONTO DE DERIVAÇÃO, INCLUSIVE CAIXA DE LIGAÇÃO, SUPORTE E FIXAÇÃO DO ELETRODUTO COM ENCHIMENTO DO RASGO NA ALVENARIA/CONCRETO COM ARGAMASSA:

LUMINÁRIA TIPO DROPS COM BASE SUPORTE GALVANIZADA E GLOBO LEITOSO COMPLETA, PARA UMA (1) LÂMPADA LED, POTÊNCIA 15W, BULBO A65, FORNECIMENTO E INSTALAÇÃO, INCLUSIVE BASE E LÂMPADA:

LUMINÁRIA ARANDELA TIPO TARTARUGA BLINDADA COMPLETA, PARA UMA (1) LÂMPADA FLUORESCENTE COMPACTA 20W, FORNECIMENTO E INSTALAÇÃO, INCLUSIVE BASE E LÂMPADA:

Serão instalados pontos de interruptores com tomadas acopladas, pontos de luz, pontos de tomadas, deverão estar incluídas a fiação, caixas e espelhos, luminárias e a ligação dos mesmos ao quadro de distribuição na obra. Todas as instalações de circuitos devem ser em FASE, NEUTRO e TERRA. Caso a rede existente não suporte a carga a ser adicionada, a fiscalização da prefeitura deverá ser informada anteriormente a sua execução para aval sobre



Município de Pedro Teixeira - MG
Rua Professor João Lins, 447 Bairro Alvorada - CEP 36.148-000
TELEFAX: (32) 3282 – 1109 / (32) 3282 – 1129
CNPJ: 18.338.228/0001-51 – licitacao@pedroteixeira.mg.gov.br

a execução de suposto aditivo que possa a existir, para comprovação do mesmo a empresa executora deverá apresentar projeto que demonstre a carga a maior. Caso haja dúvida na execução a equipe técnica deverá ser previamente acionada para que não seja executado trabalho redobrado.

Esta etapa inclui execução, fornecimento e transporte de todos os materiais e equipamentos necessários para ligações da rede elétrica a rede existente na escola.

REVESTIMENTOS DE PAREDE INT./EXT. E TETO

LIXAMENTO MANUAL EM PAREDE PARA REMOÇÃO DE TINTA:

Nesta fase deverá fazer um lixamento nas paredes existentes, para remoção de tintas. A limpeza após lixamento deverá ser feita com pano levemente umedecido.

Esta etapa inclui execução, fornecimento e transporte de todos os materiais e equipamentos necessários.

CHAPISCO COM ARGAMASSA, TRAÇO 1:3 (CIMENTO E AREIA), ESP. 5MM, APLICADO EM ALVENARIA/ESTRUTURA DE CONCRETO COM COLHER, PREPARO MECÂNICO:

Nesta fase deverá ser executado todo o chapisco com argamassa 1:3 sobre alvenaria. A alvenaria deverá ser limpa previamente para que se evite contaminação da argamassa e com isso se evite futuros problemas com desprendimento do chapisco.

Esta etapa inclui execução, fornecimento e transporte de todos os materiais e equipamentos necessários.

EMBOÇO COM ARGAMASSA, TRAÇO 1:6 (CIMENTO E AREIA), ESP. 20MM, APLICAÇÃO MANUAL, PREPARO MECÂNICO:

Após chapiscada a parede deverá ser emboçada com argamassa de cimento e areia, traço 1:6 com espessura de 20mm.

Esta etapa inclui execução, fornecimento e transporte de todos os materiais e equipamentos necessários.

REVESTIMENTO COM CERÂMICA APLICADO EM PAREDE, ACABAMENTO ESMALTADO, AMBIENTE INTERNO/EXTERNO, PADRÃO EXTRA, DIMENSÃO DA PEÇA ATÉ 2025 CM², PEI III, ASSENTAMENTO COM ARGAMASSA INDUSTRIALIZADA, INCLUSIVE REJUNTAMENTO :

Os revestimentos cerâmicos deverão ser de acordo com o projeto e memória de cálculo, classificados como "extra" ou "superior" e serão executados com peças cuidadosamente



Município de Pedro Teixeira - MG
Rua Professor João Lins, 447 Bairro Alvorada - CEP 36.148-000
TELEFAX: (32) 3282 – 1109 / (32) 3282 – 1129
CNPJ: 18.338.228/0001-51 – licitacao@pedroteixeira.mg.gov.br

selecionadas no canteiro de serviços, refugando-se todas aquelas que apresentarem defeitos incompatíveis com a classificação atribuída ao lote, pelo fabricante, com as presentes especificações, ou ainda, a juízo da fiscalização, sempre que peças ou lote em desacordo devam ser substituídos ou a cor alterada. As peças cerâmicas cortadas para a execução de arremates, deverão ser absolutamente isentas de trincas ou emendas, apresentando forma e dimensões exatas para o arremate a que se destinarem, com linhas de corte cuidadosamente esmerilhadas (lisas e sem irregularidades na face acabada), especialmente aquelas que não forem recobertas por cantoneiras, guarnições, canoplas etc. Os cortes deverão ser efetuados com ferramentas apropriadas, a fim de possibilitar o perfeito ajuste de arremate. O assentamento das peças cerâmicas será executado fielmente aos detalhamentos especificados no projeto arquitetônico, com juntas perfeitamente alinhadas, de espessura compatível com a regularidade de bitola, característica de cada tipo de material, e o mais constante possível; a prumo, ou de acordo com as determinações do projeto. A regularidade do espaçamento entre as peças será garantida pelo uso de espaçadores plásticos em forma de cruz. A argamassa de assentamento industrializada (colante) será aplicada de modo a ocupar integralmente a superfície de fixação de todas as peças cerâmicas, evitando a formação de qualquer vazio interno. Segundo a norma específica, o rejuntamento das cerâmicas será iniciado após 3 dias, pelo menos, de seu assentamento, verificando-se previamente, por meio de percussão com instrumento não contundente, se não existe nenhum azulejo apresentando som cavo; em caso afirmativo, serão removidos e imediatamente reassentados.

Esta etapa inclui execução, fornecimento, transporte e manutenção de todos os materiais necessários.

PEITORIL DE ARDÓSIA E = 2 CM:

Serão instalados peitoris de ardósia com espessura de 2cm, conforme projeto.

Os peitoris deverão estar sem rachaduras, emendas, retoques com massa, sem pontos lascados ou outros defeitos que possam comprometer seu aspecto. Deve-se atentar para alguns detalhes executivos, como a previsão de uma inclinação mínima de 3% no sentido do lado externo da edificação e a adoção de pingadeiras de, no mínimo, 1,5 cm, visando evitar o escorrimento ao longo da fachada. Para janelas de ferro ou metalon, a largura do peitoril será igual à espessura da parede acabada, acrescida das pingadeiras, externa e interna.

Esta etapa inclui execução, fornecimento e transporte de todos os materiais e equipamentos necessários.

REVESTIMENTO DE PISO INT. E EXT.



Município de Pedro Teixeira - MG
Rua Professor João Lins, 447 Bairro Alvorada - CEP 36.148-000
TELEFAX: (32) 3282 – 1109 / (32) 3282 – 1129
CNPJ: 18.338.228/0001-51 – licitacao@pedroteixeira.mg.gov.br

**CONTRAPISO DESEMPENADO COM ARGAMASSA, TRAÇO 1:3 (CIMENTO E AREIA),
ESP. 20MM:**

O contrapiso deverá ser devidamente nivelado e obedecer ao traço mínimo recomendado com espessura mínima igual a 20mcm.

Esta etapa inclui execução, fornecimento e transporte de todos os materiais e equipamentos necessários.

**REVESTIMENTO COM CERÂMICA APLICADO EM PISO, ACABAMENTO ESMALTADO,
AMBIENTE INTERNO, PADRÃO EXTRA, DIMENSÃO DA PEÇA ATÉ 2025 CM2, PEI V,
ASSENTAMENTO COM ARGAMASSA INDUSTRIALIZADA, INCLUSIVE REJUNTAMENTO:**

Serão executados pisos cerâmicos PEI V de cor clara e dimensão mínima de até 2025cm² sendo este definido pela contratante através de 3 amostras apresentadas anterior a execução dos serviços. Deverá ser assentado com argamassa colante ACII e rejuntada com rejunte flexível também em cor clara obedecendo às especificações nos detalhamentos junto ao projeto arquitetônico. Devem ser de primeira qualidade, padrão "extra" esmaltada e fosca e absorção média de água entre 3 e 6% nunca superior à 8,5%. O assentamento dos pisos cerâmicos só deve ocorrer após o período mínimo de cura do concreto ou da argamassa de regularização. Considerar uma declividade mínima de 0,5% em direção à ralos ou saídas de água, em ambientes que os possuem. O assentamento deve ser iniciado pelos cantos mais visíveis do ambiente a ser revestido, considerando, também, o posicionamento das juntas de movimentação. O controle de alinhamento das juntas deverá ser efetuado sistematicamente com o auxílio de linhas esticadas longitudinal e transversalmente. As reentrâncias existentes no verso da placa cerâmica devem ser totalmente preenchidas com a argamassa. Aguardar no mínimo 3 dias após o assentamento das placas cerâmicas, para aplicar a pasta de rejuntamento, fazendo-se uso de pranchas largas. As juntas devem estar previamente limpas e umedecidas para garantir melhor aderência do rejunte. A pasta de rejuntamento deve ser aplicada em excesso, com auxílio de desempenadeira emborrachada ou rodo de borracha, preenchendo completamente as juntas. Deixar secar por 15 a 30 minutos para limpar o revestimento cerâmico com esponja de borracha macia, limpa e úmida. Por fim, passar estopa seca e limpa. O piso só deve ser exposto ao tráfego de pessoas, após 7 dias da execução do rejuntamento. A resistência admissível de aderência da argamassa colante se dá aproximadamente aos 14 dias de idade.

Esta etapa inclui execução, fornecimento, transporte e manutenção de todos os materiais necessários.



Município de Pedro Teixeira - MG
Rua Professor João Lins, 447 Bairro Alvorada - CEP 36.148-000
TELEFAX: (32) 3282 – 1109 / (32) 3282 – 1129
CNPJ: 18.338.228/0001-51 – licitacao@pedroteixeira.mg.gov.br

SOLEIRA DE ARDÓSIA E = 2 CM:

Será instalada soleira em ardósia, espessura 2,0cm assentada com argamassa colante ACII nas portas, conforme projeto. O assentamento das soleiras será realizado, utilizando-se o mesmo procedimento descrito para pisos cerâmico, respeitando-se as particularidades de cada caso. As soleiras deverão estar sem rachaduras, emendas, retoques com massa, sem pontos lascados ou outros defeitos que possam comprometer seu aspecto.

Esta etapa inclui execução, fornecimento e transporte de todos os materiais e equipamentos necessários.

COBERTURA

FORNECIMENTO DE ESTRUTURA METÁLICA E ENGRADAMENTO METÁLICO PARA TELHADO DE QUADRA POLIESPORTIVA EM AÇO, COBERTURA PADRÃO DO GINÁSIO POLIESPORTIVO, EXCLUSIVE TELHA, INCLUSIVE PILAR METÁLICO, FABRICAÇÃO, TRANSPORTE, MONTAGEM, APLICAÇÃO DE FUNDO PREPARADOR ANTICORROSIVO, UMA (1) DEMÃO E PINTURA ESMALTE, DUAS (2) DEMÃOS :

COBERTURA EM TELHA METÁLICA GALVANIZADA ONDULADA, TIPO SIMPLES, ESP. 0,50MM, ACABAMENTO NATURAL, INCLUSIVE ACESSÓRIOS PARA FIXAÇÃO, FORNECIMENTO E INSTALAÇÃO:

Nesta fase deverá ser fornecido, fabricado e instalado toda a estrutura metálica. Os perfis após assentados deverão ser previamente preparados com oxido de ferro (zarcão) para posteriormente receberem pintura. A cor deverá ser previamente definida pela administração. Após a estrutura ser pintada e liberada, a mesma será coberta com telha metálica galvanizada ondulada. Estas deverão ser devidamente furadas, fixadas e vedadas com parafuso auto-perfurante zincado branco.

Esta etapa inclui execução, fornecimento e transporte de todos os materiais e equipamentos necessários.

MANTA ISOLANTE PARA TELHADO:

Nesta fase deverá ser instalado em todo o telhado uma manta isolante. O alumínio presente na manta reflete o calor que vem das telhas. Por ser um material impermeável, ele impede também a entrada de toda forma de ar, seja quente ou frio, além de barrar a umidade.



Município de Pedro Teixeira - MG
Rua Professor João Lins, 447 Bairro Alvorada - CEP 36.148-000
TELEFAX: (32) 3282 – 1109 / (32) 3282 – 1129
CNPJ: 18.338.228/0001-51 – licitacao@pedroteixeira.mg.gov.br

Esta etapa inclui execução, fornecimento e transporte de todos os materiais e equipamentos necessários.

CALHA DE CHAPA GALVANIZADA Nº. 24 GSG, DESENVOLVIMENTO = 50 CM:

FORNECIMENTO E ASSENTAMENTO DE TUBO PVC RÍGIDO, DRENAGEM/PLUVIAL, PBV - SÉRIE NORMAL, DN 100 MM (4"), INCLUSIVE CONEXÕES:

As dimensões da calha (desenvolvimento) são determinadas pela inclinação e tamanho do telhado de forma não haver transbordamento. A calha para a cobertura terá desenvolvimento de no mínimo 50cm. Na confecção das calhas será escolhido o "corte" que evite a necessidade de emendas no sentido longitudinal, estas terminantemente proibidas. A emenda no sentido transversal será feita por transpasse e utilização de rebites especiais. Deverá ser executada a vedação com mastiques apropriados, de alta aderência, de modo a não permitir o extravasamento das águas entre as chapas. As emendas dos diversos segmentos das calhas serão executadas de modo a garantir o recobrimento mínimo de 0,05 m. Deverá ser executada calha em toda a extensão da cobertura de modo a encaminhar a água pluvial proveniente da cobertura através dos condutores verticais de no mínimo 100mm instalados de acordo com memorial de cálculo. As tubulações (condutores) verticais deverão ser executadas com PVC reforçado. As juntas serão executadas com bolsa e anel de borracha (referente às instalações prediais de esgoto sanitário).

Esta etapa inclui execução, fornecimento, transporte e manutenção de todos os materiais necessários, bem como todos os materiais necessários a fixação e das descidas de água e calhas.

FORRO EM PVC BRANCO DE L = 10 CM:

Nesta fase deverá ser instalado em todo o telhado forro em pvc branco com largura de 10cm. O Forro em Réguas de PVC, frisado branco, de boa qualidade, deverá ser tomado cuidado na fixação dos arremates, prevendo-se encaixes perfeitos nos cantos e para que não ocorram frestas.

Esta etapa inclui execução, fornecimento e transporte de todos os materiais e equipamentos necessários.

ESQUADRIAS METÁLICAS



Município de Pedro Teixeira - MG
Rua Professor João Lins, 447 Bairro Alvorada - CEP 36.148-000
TELEFAX: (32) 3282 – 1109 / (32) 3282 – 1129
CNPJ: 18.338.228/0001-51 – licitacao@pedroteixeira.mg.gov.br

FORNECIMENTO E ASSENTAMENTO DE PORTA EM ALUMÍNIO, TIPO VENEZIANA, DE ABRIR, ACABAMENTO ANODIZADO NATURAL, INCLUSIVE FECHADURA E MARCO:

As portas serão em alumínio tipo veneziana de abrir acabamento anodizado, na cor alumínio natural, com camada de 11 a 15 micras, com dimensões definidas no projeto arquitetônico, devendo atender aos requisitos da norma ABNT correspondente, principalmente no que diz respeito à espessura da camada e a qualidade da selagem. Os acessórios, tais como roldanas, fechos, recolhedores, dobradiças, braços articulados, escovas de vedação, guarnições EPDM, etc, deverão ser de primeira qualidade de maneira a proporcionar funcionamento preciso, suave e silencioso ao conjunto por um longo tempo. Selantes de silicone ou fitas adesivas estruturais, aplicadas para aderir na estrutura de alumínio, devem ser suficientemente elásticos para acomodar os movimentos térmicos calculados, sem perda de adesão. A Contratada deve fornecer e aplicar o selante para vedação da estrutura de alumínio e a alvenaria. O acabamento superficial deverá ser uniforme e absolutamente isento de riscos, amassamentos, descontinuidades, manchas, faixas, marcas de atritos e quaisquer outros defeitos superficiais. O produto final, após a instalação, não poderá apresentar deformações, devendo apresentar-se absolutamente no prumo, ou, em outras palavras, devem estar colocadas em planos verticais, sem qualquer inclinação. Deverão possuir jogo completo de ferragens, incluindo dobradiças, fechaduras, maçanetas, puxadores e trincos, compatíveis com as dimensões da janela e/ou portas. Os punhos das janelas basculantes deverão sempre estar do mesmo lado. Com as folhas fechadas e travadas, não deve ser possível perceber frestas que permitam ver o lado exterior em nenhuma área da esquadria. Caberá à contratada inteira responsabilidade pelo prumo e nível das serralherias e pelo seu funcionamento perfeito, depois de definitivamente fixadas.

Esta etapa inclui execução, fornecimento e transporte de todos os materiais e equipamentos necessários.

FORNECIMENTO E ASSENTAMENTO DE JANELA DE ALUMÍNIO, LINHA SUPREMA ACABAMENTO ANODIZADO, TIPO BASCULA COM CONTRAMARCO, INCLUSIVE FORNECIMENTO DE VIDRO LISO DE 4MM, FERRAGENS E ACESSÓRIOS:

Deverá ser executado nesta fase instalação de janela de alumínio, linha suprema acabamento anodizado, tipo bascula com contramarco, inclusive fornecimento de vidro liso de 4mm. Estão previstos juntamente com as janelas, miudezas, ferragens e todos os componentes necessários para a implantação e o perfeito funcionamento do equipamento. Todos os serviços de marcenaria deverão ser executados exclusivamente por mão-de-obra especializada e com



Município de Pedro Teixeira - MG
Rua Professor João Lins, 447 Bairro Alvorada - CEP 36.148-000
TELEFAX: (32) 3282 – 1109 / (32) 3282 – 1129
CNPJ: 18.338.228/0001-51 – licitacao@pedroteixeira.mg.gov.br

a máxima precisão de cortes e ajustes, de modo a resultarem peças rigorosamente em esquadro, com acabamentos esmerados e com ligações sólidas e indeformáveis. As dimensões estão definidas no projeto arquitetônico, devendo atender aos requisitos da norma ABNT correspondente. Para o assentamento e fixação das chapas de vidro deverão ser empregadas baguetes ou perfis de neoprene, grachetas de borracha duplas, baguetes com massa de vidraceiro em duas demãos, conforme determinação do projeto executivo.

Esta etapa inclui execução, fornecimento e transporte de todos os materiais e equipamentos necessários.

FORNECIMENTO E ASSENTAMENTO DE JANELA DE ALUMÍNIO, LINHA SUPREMA ACABAMENTO ANODIZADO, TIPO CORRER COM CONTRAMARCO, INCLUSIVE FORNECIMENTO DE VIDRO LISO DE 4MM, FERRAGENS E ACESSÓRIOS:

Deverá ser executado nesta fase instalação de janela de alumínio, linha suprema acabamento anodizado, tipo correr com contramarco, inclusive fornecimento de vidro liso de 4mm. Estão previstos juntamente com as janelas, miudezas, ferragens e todos os componentes necessários para a implantação e o perfeito funcionamento do equipamento. Todos os serviços de marcenaria deverão ser executados exclusivamente por mão-de-obra especializada e com a máxima precisão de cortes e ajustes, de modo a resultarem peças rigorosamente em esquadro, com acabamentos esmerados e com ligações sólidas e indeformáveis. As dimensões estão definidas no projeto arquitetônico, devendo atender aos requisitos da norma ABNT correspondente. Para o assentamento e fixação das chapas de vidro deverão ser empregadas baguetes ou perfis de neoprene, grachetas de borracha duplas, baguetes com massa de vidraceiro em duas demãos, conforme determinação do projeto executivo.

Esta etapa inclui execução, fornecimento e transporte de todos os materiais e equipamentos necessários.

PORTÃO DE FERRO PADRÃO, EM CHAPA (TIPO LAMBRI), COLOCADO COM CADEADO:

O portão será constituído por ferro, em chapa tipo lambri, incluindo dobradiças, fechaduras, maçanetas, puxadores e trincos, compatíveis com suas dimensões.

As fechaduras serão tipo cilindro, com maçaneta tipo bola, cujas chaves possibilitam duas voltas no cilindro e devem estar suficientemente afastadas do batedor para evitar o desconforto ao abrir. Todos os trabalhos deverão ser executados por mão de obra especializada, rigorosamente e de acordo com os respectivos detalhes, e indicações de projetos.



Município de Pedro Teixeira - MG
Rua Professor João Lins, 447 Bairro Alvorada - CEP 36.148-000
TELEFAX: (32) 3282 – 1109 / (32) 3282 – 1129
CNPJ: 18.338.228/0001-51 – licitacao@pedroteixeira.mg.gov.br

O material a ser empregado deve ser novo, limpo, perfeitamente desempenado e sem nenhum defeito de fabricação e oxidação e com no mínimo duas demãos de zarcão.

Caberá à contratada assentar o portão no vão e local apropriado.

Quando não houver, nos desenhos do projeto, indicação suficientemente clara deverá a contratada indagar à fiscalização, com a devida antecedência, solicitando as informações necessárias.

Caberá à contratada inteira responsabilidade pelo prumo e nível das serralherias e pelo seu funcionamento perfeito, depois de definitivamente fixadas.

Esta etapa inclui execução, fornecimento e transporte de todos os materiais e equipamentos necessários.

LOUÇAS, METAIS E ACESSÓRIOS

LAVATÓRIO DE CANTO DE LOUÇA BRANCA SEM COLUNA, TAMANHO PEQUENO, INCLUSIVE ACESSÓRIOS DE FIXAÇÃO COM PARAFUSO CASTELO, VÁLVULA DE ESCOAMENTO DE METAL COM ACABAMENTO CROMADO, SIFÃO DE METAL TIPO COPO COM ACABAMENTO CROMADO, FORNECIMENTO, INSTALAÇÃO E REJUNTAMENTO, EXCLUSIVE TORNEIRA E ENGATE FLEXÍVEL:

Nesta etapa serão colocados os lavatórios de louça branca suspensos nas dimensões 29,5 x 39,0 cm, padrão popular. Os lavatórios serão fixados à parede com parafusos com bucha e argamassa colante (traço 1:2:9 respectivamente cimento, cal e areia). Sua ligação consistirá de um sifão de copo rosqueável, regulável cromado de 1" x 1 ½", tubo de ligação de água metálico cromado, flexível com canopla cromada, rosca BSP, DN ½" x 0,40 m, válvula de escoamento universal.

Esta etapa inclui execução, fornecimento e transporte de todos os materiais e equipamentos necessários.

BACIA SANITÁRIA (VASO) DE LOUÇA CONVENCIONAL, ACESSÍVEL (PCR/PMR), COR BRANCA, COM INSTALAÇÃO DE SÓCULO NA BASE DA BACIA ACOMPANHANDO A PROJEÇÃO DA BASE, NÃO ULTRAPASSANDO ALTURA DE 5CM, ALTURA MÁXIMA DE 46CM (BACIA+ASSENTO), INCLUSIVE ACESSÓRIOS DE FIXAÇÃO/VEDAÇÃO, VÁLVULA DE DESCARGA METÁLICA COM ACIONAMENTO DUPLO, TUBO DE LIGAÇÃO DE LATÃO COM CANOPLA, FORNECIMENTO, INSTALAÇÃO E REJUNTAMENTO, EXCLUSIVE ASSENTO:



Município de Pedro Teixeira - MG
Rua Professor João Lins, 447 Bairro Alvorada - CEP 36.148-000
TELEFAX: (32) 3282 – 1109 / (32) 3282 – 1129
CNPJ: 18.338.228/0001-51 – licitacao@pedroteixeira.mg.gov.br

ASSENTO PARA VASO PNE (NBR 9050):

Nesta etapa serão colocados os vasos sanitários de louça branca com caixa de descarga acoplada na cor branco. Os vasos serão fixados ao piso com parafusos com bucha e argamassa colante (traço 1:2:9 respectivamente cimento, cal e areia).

Estão previstos, juntamente com os vasos, os assentos sanitários para vaso na cor branca. Esta etapa inclui execução, fornecimento e transporte de todos os materiais e equipamentos necessários.

TORNEIRA METÁLICA PARA LAVATÓRIO, ACABAMENTO CROMADO, COM AREJADOR, APLICAÇÃO DE MESA, INCLUSIVE ENGATE FLEXÍVEL METÁLICO, FORNECIMENTO E INSTALAÇÃO:

As torneiras as serem instaladas serão com arejador e aplicação de mesa, acabamento cromado, diâmetro nominal de 1/2" ou 3/4".

Não serão aceitos engates bem como sifão plástico, sendo os mesmos de metal cromado. Esta etapa inclui execução, fornecimento e transporte de todos os materiais e equipamentos necessários.

BARRA DE APOIO EM AÇO INOX POLIDO RETA, DN 1.1/4" (31,75MM), PARA ACESSIBILIDADE (PMR/PCR), COMPRIMENTO 90CM, INSTALADO EM PAREDE, INCLUSIVE FORNECIMENTO, INSTALAÇÃO E ACESSÓRIOS PARA FIXAÇÃO:

Barra de apoio reta, para pessoas com mobilidade reduzida, em tubo de aço inoxidável AISI 304, liga 18,8, diâmetro nominal de 1 1/4", com espessura de 3/32", com resistência mínima ao esforço, em qualquer sentido, de 1,5 kN; flanges nas extremidades e parafusos para fixação, em aço inoxidável; tubo e flanges com acabamento escovado, ou polido fosco e que a instalação atenda a NBR 9050. Instalar de acordo com projeto.

Esta etapa inclui execução, fornecimento e transporte de todos os materiais e equipamentos necessários.

BARRA DE APOIO EM AÇO INOX POLIDO PARA LAVATÓRIO DE CANTO, DN 1.1/4" (31,75MM), PARA ACESSIBILIDADE (PMR/PCR), INSTALADO EM PAREDE, INCLUSIVE FORNECIMENTO, INSTALAÇÃO E ACESSÓRIOS PARA FIXAÇÃO:

Barra de apoio de lavatório, para pessoas com mobilidade reduzida, em tubo de aço inoxidável AISI 304, liga 18,8, diâmetro nominal de 1 1/4", com espessura de 3/32", com resistência mínima ao esforço, em qualquer sentido, de 1,5 kN; flanges nas extremidades e parafusos



Município de Pedro Teixeira - MG
Rua Professor João Lins, 447 Bairro Alvorada - CEP 36.148-000
TELEFAX: (32) 3282 – 1109 / (32) 3282 – 1129
CNPJ: 18.338.228/0001-51 – licitacao@pedroteixeira.mg.gov.br

para fixação, em aço inoxidável; tubo e flanges com acabamento escovado, ou polido fosco e que a instalação atenda a NBR 9050. Instalar de acordo com projeto.

Esta etapa inclui execução, fornecimento e transporte de todos os materiais e equipamentos necessários.

PAPELEIRA DE PAREDE EM METAL CROMADO SEM TAMPA, INCLUSO FIXAÇÃO. AF_01/2020:

Será instalado na parede papelera em metal cromado sem tampa, os acessórios como parafuso e bucha para fixação estão inclusos.

Esta etapa inclui execução, fornecimento e transporte de todos os materiais e equipamentos necessários.

SABONETEIRA PLÁSTICA TIPO DISPENSER PARA SABONETE LÍQUIDO COM RESERVATÓRIO 800 A 1500 ML, INCLUSO FIXAÇÃO. AF_01/2020:

Será instalado dispenser para sabão líquido de plástico ABS, para refil com capacidade de 800 ml, base branca ou cinza e frente branca, retangular, medindo aproximadamente (larg. 12,5 x alt. 28,5 x prof. 12,5) cm.

Esta etapa inclui execução, fornecimento e transporte de todos os materiais e equipamentos necessários.

DISPENSER PARA GEL/ÁLCOOL COM RESERVATÓRIO 800 ML:

Será instalado dispenser para álcool gel de plástico ABS, para refil com capacidade de 800 ml, base branca ou cinza e frente branca, retangular, medindo aproximadamente (larg. 12,5 x alt. 28,5 x prof. 12,5) cm. Esta etapa inclui execução, fornecimento e transporte de todos os materiais e equipamentos necessários.

ESPELHO COM MOLDURA EM ALUMÍNIO PARA PNE (60 X 90)CM:

Serão instalados espelhos, sendo um em cada instalação sanitária. O espelho com espessura 4mm e com moldura em alumínio.

Esta etapa inclui execução, fornecimento e transporte de todos os materiais e equipamentos necessários.

PINTURA DE PAREDES E TETOS

PREPARAÇÃO PARA EMASSAMENTO OU PINTURA (LÁTEX/ACRÍLICA) EM PAREDE, INCLUSIVE UMA (1) DEMÃO DE SELADOR ACRÍLICO:



Município de Pedro Teixeira - MG
Rua Professor João Lins, 447 Bairro Alvorada - CEP 36.148-000
TELEFAX: (32) 3282 – 1109 / (32) 3282 – 1129
CNPJ: 18.338.228/0001-51 – licitacao@pedroteixeira.mg.gov.br

PINTURA LÁTEX (PVA) EM PAREDE, DUAS (2) DEMÃOS, INCLUSIVE UMA (1) DEMÃO DE MASSA CORRIDA (PVA), EXCLUSIVE SELADOR ACRÍLICO:

PREPARAÇÃO PARA EMASSAMENTO OU PINTURA (LÁTEX/ACRÍLICA) EM TETO, INCLUSIVE UMA (1) DEMÃO DE SELADOR ACRÍLICO:

PINTURA LÁTEX (PVA) EM TETO, DUAS (2) DEMÃOS, INCLUSIVE UMA (1) DEMÃO DE MASSA CORRIDA (PVA), EXCLUSIVE SELADOR ACRÍLICO:

Nessa fase deverá realizar o emassamento das paredes e tetos, inclusive uma (1) demão de selador acrílico. A aplicação da massa deve ser feita em camadas finas, para um perfeito acabamento e secagem. Antes da aplicação da tinta de acabamento, é necessário o lixamento. A limpeza após lixamento deverá ser feita com pano levemente umedecido. Após esse processo será realizada a pintura látex nas paredes e tetos com duas (2) demãos, com cores a serem definidas pela Administração Municipal.

Esta etapa inclui execução, fornecimento, transporte e manutenção de todos os materiais necessários.

LIMPEZA FINAL

LIMPEZA FINAL PARA ENTREGA DA OBRA:

A obra será entregue em perfeito estado de conservação e limpeza. Todo entulho deverá ser removido da área da obra pela Construtora, o terreno estará cuidadosamente limpo e varrido. As instalações elétricas e hidrossanitárias, bem como os equipamentos sanitários, ferragens e esquadrias, deverão estar em perfeito funcionamento na entrega da obra. Será realizada uma vistoria final verificando as condições de funcionamento e segurança dos itens mencionados.

Esta etapa inclui execução, fornecimento, transporte e manutenção de todos os materiais necessários.



Município de Pedro Teixeira - MG
Rua Professor João Lins, 447 Bairro Alvorada - CEP 36.148-000
TELEFAX: (32) 3282 – 1109 / (32) 3282 – 1129
CNPJ: 18.338.228/0001-51 – licitacao@pedroteixeira.mg.gov.br

Este Memorial possui vinte e sete (27) páginas devidamente numeradas e encerra-se nesta data.

Pedro Teixeira - MG, 17 de Novembro de 2021.

PRISCILA CRISTINA DE PAULA NETO
CREA MG 142702/D

REINALDO MANOEL DE OLIVEIRA
Prefeito Municipal de Pedro Teixeira



Município de Pedro Teixeira - MG
Rua Professor João Lins, 447 Bairro Alvorada - CEP 36.148-000
TELEFAX: (32) 3282 – 1109 / (32) 3282 – 1129
CNPJ: 18.338.228/0001-51 – licitacao@pedroteixeira.mg.gov.br

ANEXO IV

TOMADA DE PREÇOS Nº 003/2021

Memorial de Cálculo

ANEXO I I - MEMORIA DE CALCULO					
PREFEITURA: Prefeitura Municipal de Pedro Teixeira - MG					
OBRA: REFORMA DE BANHEIROS E CONSTRUÇÃO DE SALÃO MULTUSO NA ESCOLA MUNICIPAL SEBASTIÃO DE PAULA					
LOCAL: Rua Coronel João Jacinto - Bairro Centro - Pedro Teixeira/MG					
ITEM	CODIGO	DESCRIÇÃO	UNIDADE	QUANTIDADE	FÓRMULA/MEMÓRIA
LANCHONETE BANHEIROS E SALÃO					
1		INSTALAÇÕES INICIAIS DA OBRA			
1.1	ED-16660	FORNECIMENTO E COLOCAÇÃO DE PLACA DE OBRA EM CHAPA GALVANIZADA #26, ESP. 0,45 MM, PLOTADA COM ADESIVO VINÍLICO, AFIXADA COM REBITES 4,8X40 MM, EM ESTRUTURA METÁLICA DE METALON 20X20 MM, ESP. 1,25 MM, INCLUSIVE SUPORTE EM EUCALIPTO AUTOCLAVADO PINTADO COM TINTA PVA DUAS (2) DEMÃOS	M2	2,20	1,10 X 2,00 PLACA DE OBRA
2		DEMOLIÇÃO E REMOÇÃO			
2.1	RO-41602	DEMOLIÇÃO MECÂNICA DE CONCRETO ARMADO	M3	2,38	3,50 x 3,40 x 0,20 > PISO EXISTENTE (COMP. X ALT. X LARG.)
2.2	ED-48435	DEMOLIÇÃO DE ALVENARIA DE TUOLO E BLOCO SEM APROVEITAMENTO DO MATERIAL, INCLUSIVE AFASTAMENTO	M3	8,08	(3,40 + 3,40 + 3,40 + 3,50 + 3,50) x 3,00 x 0,15) + (0,80 x 2,10 x 0,10) + (0,80 x 2,10 x 0,10) > PAREDES DOS ANTIGOS BANHEIROS + ACESSO A LANCHONETE + ACESSO A LANCHONETE (COMP. X ALT. X LARG.)
2.3	ED-48497	REMOÇÃO DE PORTA OU JANELA METÁLICA, INCLUSIVE AFASTAMENTO	M2	5,04	0,80 x 2,10 x 3,00 > (COMP. X LARG. X QUANT.)
2.4	ED-48454	DEMOLIÇÃO DE ENGRADAMENTO DE TELHA METÁLICA, PVC OU FIBROCIMENTO, INCLUSIVE EMPILHAMENTO	M2	26,52	7,80 x 3,40 > TELHADO EXISTENTE (COMP. X LARG.)
2.5	ED-48509	REMOÇÃO DE TELHA METÁLICA OU PVC, INCLUSIVE AFASTAMENTO E EMPILHAMENTO	M2	26,52	7,80 x 3,40 > TELHADO EXISTENTE (COMP. X LARG.)
2.6	ED-48467	REMOÇÃO DE LOUÇAS (LAVATÓRIO, BANHEIRA, PIA, VASO SANITÁRIO, TANQUE	UNID.	4,00	4,00 > UNIDADES
2.7	ED-48502	DEMOLIÇÃO DE REVESTIMENTO CERÂMICO, AZULEJO OU LADRILHO HIDRÁULICO INCLUSIVE AFASTAMENTO	M2	13,12	(4,10 x 3,20) > PISO EXISTENTE NA LANCHONETE (COMP. X LARG.)
3		ESCAVAÇÃO			
3.1	RO-40211	ESCAVAÇÃO MANUAL DE VALAS EM SOLO, COM ALTURA DE 0 A 1,50 M	M3	4,48	DADOS RETIRADOS DA PLANILHA ANEXO IV - MEMORIAL DE CÁLCULO
3.2	ED-51094	APLOAMENTO DO FUNDO DE VALAS COM PLACA	M2	10,24	(0,80 x 0,80 x 4,00) + (3,50 + 3,50 + 3,20 + 3,20) x 0,20 > COMP. x ALT. x QUANT. = BLOCO 1 A 4 + VIGA BALDRAME Vb01 A Vb04 + (0,50 x 10,00) > REDE DE DRENAGEM
3.3	RO-43681	CARGA, TRANSPORTE E DESCARGA DE MATERIAL DE 1ª CATEGORIA, COM CAMINHÃO. DISTÂNCIA MÉDIA DE TRANSPORTE 401 A 600 M	M3	5,59	4,25 x 25 % > VALOR DE ESCAVAÇÃO X FATOR DE EMPOLAMENTO
4		SUPERESTRUTURA E ESTRUTURA			
4.1	ED-49812	LASTRO DE CONCRETO MAGRO, INCLUSIVE TRANSPORTE, LANÇAMENTO E ADENSAMENTO	M3	0,50	DADOS RETIRADOS DA PLANILHA ANEXO IV - MEMORIAL DE CÁLCULO
4.2	ED-49638	FORNECIMENTO DE CONCRETO ESTRUTURAL, USINADO BOMBEADO, COM FCK 25 MPA, INCLUSIVE LANÇAMENTO, ADENSAMENTO E ACABAMENTO	M3	6,92	DADOS RETIRADOS DA PLANILHA ANEXO IV - MEMORIAL DE CÁLCULO
4.3	ED-48295	CORTE, DOBRA E MONTAGEM DE AÇO CA-50 DIÂMETRO (6,3MM A 12,5MM)	KG	314,18	DADOS RETIRADOS DA PLANILHA ANEXO IV - MEMORIAL DE CÁLCULO
4.4	ED-48297	CORTE, DOBRA E MONTAGEM DE AÇO CA-60 DIÂMETRO (4,2MM A 5,0MM)	KG	70,92	DADOS RETIRADOS DA PLANILHA ANEXO IV - MEMORIAL DE CÁLCULO
4.5	ED-8471	FORMA E DESFORMA DE TÁBUA E SARRAFO, REAPROVEITAMENTO (5X), EXCLUSIVE ESCORAMENTO	M2	52,32	DADOS RETIRADOS DA PLANILHA ANEXO IV - MEMORIAL DE CÁLCULO
4.6	ED-50848	LAJE 10 CM MACIÇA DE CONCRETO 20 MPA, COM ARMAÇÃO, FORMA RESINADA, ESCORAMENTO E DESFORMA	M2	26,52	(7,80x3,40)> LAJE
5		ALVENARIA			
5.1	ED-48231	ALVENARIA DE VEDAÇÃO COM TUOLO CERÂMICO FURADO, ESP.9CM, PARA REVESTIMENTO, INCLUSIVE ARGAMASSA PARA ASSENTAMENTO	M2	101,92	DADOS RETIRADOS DA PLANILHA ANEXO III - ANEXO À MEMORIAL DE CÁLCULO



Município de Pedro Teixeira - MG
Rua Professor João Lins, 447 Bairro Alvorada - CEP 36.148-000
TELEFAX: (32) 3282 – 1109 / (32) 3282 – 1129
CNPJ: 18.338.228/0001-51 – licitacao@pedroteixeira.mg.gov.br

6 PONTOS DE INSTALAÇÕES HIDROSSANITÁRIAS					
6.1	ED-50221	PONTO DE ÁGUA FRIA EMBUTIDO, INCLUINDO TUBO DE PVC RÍGIDO SOLDÁVEL E CONEXÕES	PT	4,00	2,00 + 2,00 > WC MASC + WC FEM
6.2	ED-50223	PONTO DE ESGOTO, INCLUINDO TUBO DE PVC RÍGIDO SOLDÁVEL DE 40 MM E CONEXÕES (LAVATÓRIOS, MICTÓRIOS, RALOS SIFONADOS, ETC.)	PT	4,00	2,00 + 2,00 > WC MASC + WC FEM
6.3	ED-50225	PONTO DE ESGOTO, INCLUINDO TUBO DE PVC RÍGIDO SOLDÁVEL DE 100 MM E CONEXÕES (VASO SANITÁRIO)	PT	2,00	1,00 + 1,00 > WC MASC + WC FEM
6.4	ED-49853	RALO SIFONADO PVC QUADRADO 100 X 53 X 40 MM COM GRELHA BRANCA	UNID.	2,00	1,00 + 1,00 > WC MASC + WC FEM
6.5	ED-50000	REGISTRO DE ESFERA, TIPO PVC SOLDÁVEL DN 25MM (3/4"), INCLUSIVE VOLANTE PARA ACIONAMENTO	UNID.	2,00	1,00 + 1,00 > WC MASC + WC FEM
6.6	ED-49837	CAIXA D'ÁGUA DE POLIETILENO, CAPACIDADE DE 500L, INCLUSIVE TAMPA, TORNEIRA DE BOIA, EXTRAVASOR, TUBO DE LIMPEZA E ACESSÓRIOS, EXCLUSIVE TUBULAÇÃO DE ENTRADA/SAÍDA DE ÁGUA	UNID.	1,00	1,00 > UNIDADE
6.7	ED-49887	CAIXA DE ESGOTO DE INSPEÇÃO/PASSAGEM EM ALVENARIA (60X60X80CM), REVESTIMENTO EM ARGAMASSA COM ADITIVO IMPERMEABILIZANTE, COM TAMPA DE CONCRETO, INCLUSIVE ESCAVAÇÃO, REATERRO E TRANSPORTE E RETIRADA DO MATERIAL ESCAVADO (EM CAÇAMBAS)	UNID.	1,00	1,00 > UNIDADE
6.8	ED-48675	FORNECIMENTO, ASSENTAMENTO E REJUNTAMENTO DE TUBO DE CONCRETO SIMPLES PS1 D = 300 MM	M	10,00	QUANTIDADE CONFORME PROJETO
6.9	ED-48572	CAIXA DE CAPTAÇÃO E DRENAGEM TIPO A (100 X 100 X 120 CM), D = 500 MM A 1500MM, INCLUSIVE ESCAVAÇÃO, REATERRO E BOTA FORA	UNID.	1,00	QUANTIDADE CONFORME PROJETO
6.10	ED-48333	TAMPA DE CONCRETO PARA CAIXA DE INSPEÇÃO EM ALVENARIA E = 8 CM	UNID.	1,00	QUANTIDADE CONFORME PROJETO
7 PONTOS DE INSTALAÇÕES ELÉTRICAS					
7.1	ED-49498	QUADRO DE DISTRIBUIÇÃO PARA 8 MÓDULOS COM BARRAMENTO E CHAVE	UNID.	1,00	1,00 > UNIDADE
7.2	ED-49228	DISJUNTOR MONOPOLAR TERMOMAGNÉTICO 5KA, DE 10A	UNID.	1,00	1,00 > UNIDADE
7.3	ED-49230	DISJUNTOR MONOPOLAR TERMOMAGNÉTICO 5KA, DE 16A	UNID.	2,00	2,00 > UNIDADE
7.4	ED-49236	DISJUNTOR MONOPOLAR TERMOMAGNÉTICO 5KA, DE 40A	UNID.	1,00	1,00 > UNIDADE
7.5	ED-50228	PONTO DE EMBUTIR PARA UMA (1) LUMINÁRIA, COM ELETRODUTO DE PVC RÍGIDO ROSCÁVEL, DN 20MM (3/4"), EMBUTIDO NA LAJE E CABO DE COBRE FLEXÍVEL, CLASSE 5, ISOLAMENTO TIPO LSHF/ATOX, NÃO HALOGENADO, SEÇÃO 1,5MM ² (70°C-450/750V), COM DISTÂNCIA DE ATÉ CINCO (5) METROS DO PONTO DE DERIVAÇÃO, EXCLUSIVE LUMINÁRIA, INCLUSIVE CAIXA DE LIGAÇÃO OCTOGONAL, SUPORTE E FIXAÇÃO DO ELETRODUTO	UNID.	4,00	2,00 + 1,00 + 1,00 > LANCHONETE + WC MASC + WC FEM
7.6	ED-50227	PONTO DE EMBUTIR PARA UM (1) INTERRUPTOR SIMPLES (10A-250V), COM PLACA 4"X2" DE UM (1) POSTO, COM ELETRODUTO FLEXÍVEL CORRUGADO, ANTI-CHAMA, DN 25MM (3/4"), EMBUTIDO NA ALVENARIA E CABO DE COBRE FLEXÍVEL, CLASSE 5, ISOLAMENTO TIPO LSHF/ATOX, NÃO HALOGENADO, SEÇÃO 1,5MM ² (70°C-450/750V), COM DISTÂNCIA DE ATÉ DEZ (10) METROS DO PONTO DE DERIVAÇÃO, INCLUSIVE CAIXA DE LIGAÇÃO, SUPORTE E FIXAÇÃO DO ELETRODUTO COM ENCHIMENTO DO RASGO NA ALVENARIA/CONCRETO COM ARGAMASSA	UNID.	3,00	1,00 + 1,00 + 1,00 > LANCHONETE + WC MASC + WC FEM
7.7	ED-50232	PONTO DE EMBUTIR PARA UMA (1) TOMADA PADRÃO, TRÊS (3) POLOS (2P+T/10A-250V), COM PLACA 4"X2" DE UM (1) POSTO, COM ELETRODUTO FLEXÍVEL CORRUGADO, ANTI-CHAMA, DN 25MM (3/4"), EMBUTIDO NA ALVENARIA E CABO DE COBRE FLEXÍVEL, CLASSE 5, ISOLAMENTO TIPO LSHF/ATOX, NÃO HALOGENADO, SEÇÃO 2,5MM ² (70°C-450/750V), COM DISTÂNCIA DE ATÉ DEZ (10) METROS DO PONTO DE DERIVAÇÃO, INCLUSIVE CAIXA DE LIGAÇÃO, SUPORTE E FIXAÇÃO DO ELETRODUTO COM ENCHIMENTO DO RASGO NA ALVENARIA/CONCRETO COM ARGAMASSA	UNID.	4,00	2,00 + 1,00 + 1,00 > LANCHONETE + WC MASC + WC FEM
7.8	ED-13354	LUMINÁRIA TIPO DROPS COM BASE SUPORTE GALVANIZADA E GLOBO LEITOSO COMPLETA, PARA UMA (1) LÂMPADA LED, POTÊNCIA 15W, BULBO A65, FORNECIMENTO E INSTALAÇÃO, INCLUSIVE BASE E LÂMPADA	UNID.	4,00	2,00 + 1,00 + 1,00 > LANCHONETE + WC MASC + WC FEM
7.9	ED-49405	LUMINÁRIA ARANDELA TIPO TARTARUGA BLINDADA COMPLETA, PARA UMA (1) LÂMPADA FLUORESCENTE COMPACTA 20W, FORNECIMENTO E INSTALAÇÃO, INCLUSIVE BASE E LÂMPADA	UNID.	3,00	3,00 > EXTERNAS



Município de Pedro Teixeira - MG
Rua Professor João Lins, 447 Bairro Alvorada - CEP 36.148-000
TELEFAX: (32) 3282 – 1109 / (32) 3282 – 1129
CNPJ: 18.338.228/0001-51 – licitacao@pedroteixeira.mg.gov.br

8					
REVESTIMENTOS DE PAREDE INT./EXT. E TETO					
8.1	ED-50505	LIXAMENTO MANUAL EM PAREDE PARA REMOÇÃO DE TINTA	M2	62,52	$3,00 \times (4,30 + 3,40) + ((4,10 + 3,20 + 4,10 + 3,20) \times 2,70) >$ ÁREA EXTERNA E INTERNA A LANCHONETE
8.2	ED-50727	CHAPISCO COM ARGAMASSA, TRAÇO 1:3 (CIMENTO E AREIA), ESP. 5MM, APLICADO EM ALVENARIA/ESTRUTURA DE CONCRETO COM COLHER, PREPARO MECÂNICO	M2	230,32	DADOS RETIRADOS DA PLANILHA ANEXO III - ANEXO À MEMORIAL DE CÁLCULO
8.3	ED-50732	EMBOÇO COM ARGAMASSA, TRAÇO 1:6 (CIMENTO E AREIA), ESP. 20MM, APLICAÇÃO MANUAL, PREPARO MECÂNICO	M2	253,42	DADOS RETIRADOS DA PLANILHA ANEXO III - ANEXO À MEMORIAL DE CÁLCULO
8.4	ED-5081	REVESTIMENTO COM CERÂMICA APLICADO EM PAREDE, ACABAMENTO ESMALTADO, AMBIENTE INTERNO/EXTERNO, PADRÃO EXTRA, DIMENSÃO DA PEÇA ATÉ 2025 CM2, PEI III, ASSENTAMENTO COM ARGAMASSA INDUSTRIALIZADA, INCLUSIVE REJUNTAMENTO	M2	61,24	DADOS RETIRADOS DA PLANILHA ANEXO III - ANEXO À MEMORIAL DE CÁLCULO
8.5	ED-50993	PEITORIL DE ARDÓSIA E = 2 CM	M2	0,87	$(1,80 \times 0,15) + (0,50 \times 0,15) + (0,50 \times 0,15) + (1,50 \times 0,15) + (1,50 \times 0,15) >$ LANCHONETE + WC MASC + WC FEM + SALÃO (LARG. x COMP.)
9					
REVESTIMENTO DE PISO INT. E EXT.					
9.1	ED-50566	CONTRAPISO DESEMPENADO COM ARGAMASSA, TRAÇO 1:3 (CIMENTO E AREIA), ESP. 20MM	M2	48,00	$13,12 + 5,28 + 5,28 + 24,32 >$ LANCHONETE + WC MASC + WC FEM + SALÃO
9.2	ED-50542	REVESTIMENTO COM CERÂMICA APLICADO EM PISO, ACABAMENTO ESMALTADO, AMBIENTE INTERNO, PADRÃO EXTRA, DIMENSÃO DA PEÇA ATÉ 2025 CM2, PEI V, ASSENTAMENTO COM ARGAMASSA INDUSTRIALIZADA, INCLUSIVE REJUNTAMENTO	M2	51,62	$13,12 + (4,10 \times 2,00 \times 0,10) + (3,20 \times 2,00 \times 0,10) + 5,28 + 5,28 + 24,32 + (7,60 \times 2,00 \times 0,10) + (3,20 \times 2,00 \times 0,10) >$ LANCHONETE + WC MASC + WC FEM + SALÃO (PISO E RODAPE QUANDO NECESSÁRIO)
9.3	ED-51001	SOLEIRA DE ARDÓSIA E = 2 CM	M2	0,51	$(0,80 \times 0,15) + (0,90 \times 0,15) + (0,90 \times 0,15) + (0,80 \times 0,15) >$ LANCHONETE + WC MASC + WC FEM + SALÃO (LARG. x COMP.)
10					
COBERTURA					
10.1	ED-49668	FORNECIMENTO DE ESTRUTURA METÁLICA E ENGRADAMENTO METÁLICO PARA TELHADO DE QUADRA POLIESPORTIVA EM AÇO, COBERTURA PADRÃO DO GINÁSIO POLIESPORTIVO, EXCLUSIVE TELHA, INCLUSIVE PILAR METÁLICO, FABRICAÇÃO, TRANSPORTE, MONTAGEM, APLICAÇÃO DE FUNDO PREPARADOR ANTICORROSIVO, UMA (1) DEMÃO E PINTURA ESMALTE, DUAS (2) DEMÃOS	M2	39,47	$(8,80 \times 3,90) \times 1,15 >$ COMP. x LARG. x INCLINAÇÃO
10.2	ED-13852	COBERTURA EM TELHA METÁLICA GALVANIZADA ONDULADA, TIPO SIMPLES, ESP. 0,50MM, ACABAMENTO NATURAL, INCLUSIVE ACESSÓRIOS PARA FIXAÇÃO, FORNECIMENTO E INSTALAÇÃO	M2	39,47	$(8,80 \times 3,90) \times 1,15 >$ COMP. x LARG. x INCLINAÇÃO
10.3	ED-52311	MANTA ISOLANTE PARA TELHADO	M2	43,41	$(8,80 \times 3,90) \times 1,15 \times 1,10 >$ COMP. x LARG. x INCLINAÇÃO x DOBRAS
10.4	ED-50656	CALHA DE CHAPA GALVANIZADA Nº. 24 GSG, DESENVOLVIMENTO = 50 CM	M	3,90	$3,90 >$ DISTÂNCIA DEMOSTRADA EM PROJETO
10.5	ED-48669	FORNECIMENTO E ASSENTAMENTO DE TUBO PVC RÍGIDO, DRENAGEM PLUVIAL, PBV - SÉRIE NORMAL, DN 100 MM (4"), INCLUSIVE CONEXÕES	M	12,00	$6,00 \times 2,00 >$ ALTURA x QUANTIDADE
10.6	ED-49694	FORRO EM PVC BRANCO DE L = 10 CM	M2	24,32	$7,60 \times 3,20 >$ COMP. x LARG.
11					
ESQUADRIAS METÁLICAS					
11.1	ED-7576	FORNECIMENTO E ASSENTAMENTO DE PORTA EM ALUMÍNIO, TIPO VENEZIANA, DE ABRIR, ACABAMENTO ANODIZADO NATURAL, INCLUSIVE FECHADURA E MARCO	M2	7,14	$(0,80 \times 2,10) + (0,90 \times 2,10) + (0,90 \times 2,10) + (0,80 \times 2,10) >$ LANCHONETE + WC MASC + WC FEM + SALÃO (ALTURA X LARGURA)
11.2	ED-50961	FORNECIMENTO E ASSENTAMENTO DE JANELA DE ALUMÍNIO, LINHA SUPREMA ACABAMENTO ANODIZADO, TIPO BASCULA COM CONTRAMARCO, INCLUSIVE FORNECIMENTO DE VIDRO LISO DE 4MM, FERRAGENS E ACESSÓRIOS	M2	0,50	$(0,50 \times 0,50 \times 2,00) >$ WC MASC + WC FEM (ALTURA X LARGURA X QUANT.)
11.3	ED-50962	FORNECIMENTO E ASSENTAMENTO DE JANELA DE ALUMÍNIO, LINHA SUPREMA ACABAMENTO ANODIZADO, TIPO CORRER COM CONTRAMARCO, INCLUSIVE FORNECIMENTO DE VIDRO LISO DE 4MM, FERRAGENS E ACESSÓRIOS	M2	3,00	$1,50 \times 1,00 \times 2,00 >$ SALÃO (COMP. x ALT. x QUANT.)
11.4	ED-50982	PORTÃO DE FERRO PADRÃO, EM CHAPA (TIPO LAMBRI), COLOCADO COM CADEADO	M2	2,16	$1,80 \times 1,20 >$ LANCHONETE (COMP. X ALT.)



Município de Pedro Teixeira - MG
Rua Professor João Lins, 447 Bairro Alvorada - CEP 36.148-000
TELEFAX: (32) 3282 – 1109 / (32) 3282 – 1129
CNPJ: 18.338.228/0001-51 – licitacao@pedroteixeira.mg.gov.br

12 LOUÇAS, METAIS E ACESSÓRIOS					
12.1	ED-2552	LAVATÓRIO DE CANTO DE LOUÇA BRANCA SEM COLUNA, TAMANHO PEQUENO, INCLUSIVE ACESSÓRIOS DE FIXAÇÃO COM PARAFUSO CASTELO, VÁLVULA DE ESCOAMENTO DE METAL COM ACABAMENTO CROMADO, SIFÃO DE METAL TIPO COPO COM ACABAMENTO CROMADO, FORNECIMENTO, INSTALAÇÃO E REJUNTAMENTO, EXCLUSIVE TORNEIRA E ENGATE FLEXÍVEL	UNID.	2,00	1,00 + 1,00 > WC MASC + WC FEM
12.2	ED-50301	BACIA SANITÁRIA (VASO) DE LOUÇA CONVENCIONAL, ACESSÍVEL (PCRP/PMR), COR BRANCA, COM INSTALAÇÃO DE SÓCULO NA BASE DA BACIA ACOMPANHANDO A PROJEÇÃO DA BASE, NÃO ULTRAPASSANDO ALTURA DE 5CM, ALTURA MÁXIMA DE 46CM (BACIA-ASSENTO), INCLUSIVE ACESSÓRIOS DE FIXAÇÃO/VEDAÇÃO, VÁLVULA DE DESCARGA METÁLICA COM ACIONAMENTO DUPLA, TUBO DE LIGAÇÃO DE LATÃO COM CANOPLA, FORNECIMENTO, INSTALAÇÃO E REJUNTAMENTO, EXCLUSIVE ASSENTO	UNID.	2,00	1,00 + 1,00 > WC MASC + WC FEM
12.3	ED-48157	ASSENTO PARA VASO PNE (NBR 9050)	UNID.	2,00	1,00 + 1,00 > WC MASC + WC FEM
12.4	ED-50330	TORNEIRA METÁLICA PARA LAVATÓRIO, ACABAMENTO CROMADO, COM AREJADOR, APLICAÇÃO DE MESA, INCLUSIVE ENGATE FLEXÍVEL METÁLICO, FORNECIMENTO E INSTALAÇÃO	UNID.	2,00	1,00 + 1,00 > WC MASC + WC FEM
12.5	ED-48162	BARRA DE APOIO EM AÇO INOX POLIDO RETA, DN 1.1/4" (31,75MM), PARA ACESSIBILIDADE (PMR/PCR), COMPRIMENTO 90CM, INSTALADO EM PAREDE, INCLUSIVE FORNECIMENTO, INSTALAÇÃO E ACESSÓRIOS PARA FIXAÇÃO	UNID.	2,00	1,00 + 1,00 > WC MASC + WC FEM
12.6	ED-48167	BARRA DE APOIO EM AÇO INOX POLIDO PARA LAVATÓRIO DE CANTO, DN 1.1/4" (31,75MM), PARA ACESSIBILIDADE (PMR/PCR), INSTALADO EM PAREDE, INCLUSIVE FORNECIMENTO, INSTALAÇÃO E ACESSÓRIOS PARA FIXAÇÃO	UNID.	2,00	1,00 + 1,00 > WC MASC + WC FEM
12.7	SINAPI-95544	PAPELEIRA DE PAREDE EM METAL CROMADO SEM TAMPA, INCLUSO FIXAÇÃO_AF_01/2020	UNID.	2,00	1,00 + 1,00 > WC MASC + WC FEM
12.8	SINAPI-95547	SABONETEIRA PLÁSTICA TIPO DISPENSER PARA SABONETE LÍQUIDO COM RESERVATÓRIO 800 A 1500 ML, INCLUSO FIXAÇÃO_AF_01/2020	UNID.	2,00	1,00 + 1,00 > WC MASC + WC FEM
12.9	ED-48155	DISPENSER PARA GEL/ÁLCOOL COM RESERVATÓRIO 800 ML	UNID.	2,00	1,00 + 1,00 > WC MASC + WC FEM
12.10	ED-51151	ESPELHO COM MOLDURA EM ALUMÍNIO PARA PNE (60 X 90)CM	UNID.	2,00	1,00 + 1,00 > WC MASC + WC FEM
13 PINTURA DE PAREDES E TETOS					
13.1	ED-50514	PREPARAÇÃO PARA EMASSAMENTO OU PINTURA (LÁTEX/ACRÍLICA) EM PAREDE, INCLUSIVE UMA (1) DEMÃO DE SELADOR ACRÍLICO	M2	195,62	DADOS RETIRADOS DA PLANILHA ANEXO III - ANEXO À MEMORIAL DE CÁLCULO
13.2	ED-50502	PINTURA LÁTEX (PVA) EM PAREDE, DUAS (2) DEMÃOS, INCLUSIVE UMA (1) DEMÃO DE MASSA CORRIDA (PVA), EXCLUSIVE SELADOR ACRÍLICO	M2	195,62	DADOS RETIRADOS DA PLANILHA ANEXO III - ANEXO À MEMORIAL DE CÁLCULO
13.3	ED-50515	PREPARAÇÃO PARA EMASSAMENTO OU PINTURA (LÁTEX/ACRÍLICA) EM TETO, INCLUSIVE UMA (1) DEMÃO DE SELADOR ACRÍLICO	M2	48,00	DADOS RETIRADOS DA PLANILHA ANEXO III - ANEXO À MEMORIAL DE CÁLCULO

13.4	ED-50503	PINTURA LÁTEX (PVA) EM TETO, DUAS (2) DEMÃOS, INCLUSIVE UMA (1) DEMÃO DE MASSA CORRIDA (PVA), EXCLUSIVE SELADOR ACRÍLICO	M2	48,00	DADOS RETIRADOS DA PLANILHA ANEXO III - ANEXO À MEMORIAL DE CÁLCULO
------	----------	--	----	-------	---

14 LIMPEZA FINAL					
14.1	ED-50514	LIMPEZA FINAL PARA ENTREGA DA OBRA	M2	48,00	IDEM A ÁREA DE CONTRAPISO

Carimbo e assinatura do engenheiro responsável técnico pela elaboração da planilha

CREA

Carimbo e assinatura do prefeito ou presidente da instituição



Município de Pedro Teixeira - MG
Rua Professor João Lins, 447 Bairro Alvorada - CEP 36.148-000
TELEFAX: (32) 3282 – 1109 / (32) 3282 – 1129
CNPJ: 18.338.228/0001-51 – licitacao@pedroteixeira.mg.gov.br

ANEXO III - ANEXO À MEMORIAL DE CÁLCULO

PREFEITURA: Prefeitura Municipal de Pedro Teixeira - MG
 OBRA: REFORMA DE BANHEIROS E CONSTRUÇÃO DE SALÃO MULTIUSO NA ESCOLA MUNICIPAL SEBASTIÃO DE PAULA
 LOCAL: Rua Coronel João Jacinto - Bairro Centro - Pedro Teixeira/MG

BLOCOS DE COROAMENTO

DESCRIÇÃO	LARG (M)	COMP (M)	ALT (M)	QUANTIDADE	ESCAVAÇÃO MANUAL (m3)	LASTRO (m3)	(ESCAV. - VOL. PEÇA) = CONCRETO FCK 25Mpa(m3)	AÇO - 60KG/M³ (KG)	AÇO - 50KG/M³ (KG)	FORMA (m2)
B1 ao B4	0,80	0,80	0,80	4,00	2,05	0,128	1,92	-	29,12	-

VIGA BALDRAME

DESCRIÇÃO	LARG (M)	COMP (M)	ALT (M)	QUANTIDADE	ESCAVAÇÃO MANUAL (m3)	LASTRO (m3)	CONCRETO FCK 25Mpa(m3)	AÇO - 60KG/M³ (KG)	AÇO - 50KG/M³ (KG)	FORMA (m2)
Vb01	0,20	3,50	0,30	4,00	0,840	0,140	0,700	8,79	34,55	-
Vb02	0,20	3,50	0,30	1,00	0,210	0,035	0,175	2,20	8,64	-
Vb03	0,20	3,20	0,30	4,00	0,768	0,128	0,640	8,06	31,59	-
Vb04	0,20	3,20	0,30	2,00	0,384	0,064	0,320	4,03	15,80	-
VALOR TOTAL					2,20	0,37	1,84	23,07	90,58	-

VIGA DE TRAVAMENTO - PAVIMENTO TÉRREO

DESCRIÇÃO	LARG (M)	COMP (M)	ALT (M)	QUANTIDADE	ESCAVAÇÃO MANUAL (m3)	LASTRO (m3)	CONCRETO FCK 25Mpa (m3)	AÇO - 60KG/M³ (KG)	AÇO - 50KG/M³ (KG)	FORMA (m2)
V01	0,15	7,80	0,30	1,00	-	-	0,351	4,87	19,25	4,68
V02	0,15	7,80	0,30	1,00	-	-	0,351	4,87	19,25	4,68
V03	0,15	3,20	0,30	1,00	-	-	0,144	2,06	7,90	1,92
V04	0,15	3,20	0,30	1,00	-	-	0,144	2,06	7,90	1,92
V05	0,15	3,20	0,30	1,00	-	-	0,144	2,06	7,90	1,92
V06	0,15	3,20	0,30	1,00	-	-	0,144	2,06	7,90	1,92
VALOR TOTAL					-	-	1,28	18,00	70,09	17,04

VIGA DE TRAVAMENTO - 2ª PAVIMENTO

DESCRIÇÃO	LARG (M)	COMP (M)	ALT (M)	QUANTIDADE	ESCAVAÇÃO MANUAL (m3)	LASTRO (m3)	CONCRETO FCK 25Mpa (m3)	AÇO - 60KG/M³ (KG)	AÇO - 50KG/M³ (KG)	FORMA (m2)
V01	0,15	7,80	0,30	1,00	-	-	0,351	4,87	19,25	4,68
V02	0,15	7,80	0,30	1,00	-	-	0,351	4,87	19,25	4,68
V03	0,15	3,20	0,30	1,00	-	-	0,144	2,06	7,90	1,92
V04	0,15	3,20	0,30	1,00	-	-	0,144	2,06	7,90	1,92
V05	0,15	3,20	0,30	1,00	-	-	0,144	2,06	7,90	1,92
VALOR TOTAL					-	-	1,13	15,94	62,19	15,12

PILAR

DESCRIÇÃO	LARG (M)	COMP (M)	ALT (M)	QUANTIDADE	ESCAVAÇÃO MANUAL (m3)	LASTRO (m3)	CONCRETO FCK 25Mpa (m3)	AÇO - 60KG/M³ (KG)	AÇO - 50KG/M³ (KG)	FORMA (m2)
P1 AO P4	0,10	0,30	6,30	4,00	-	-	0,76	13,92	62,19	20,16

DRENAGEM

DESCRIÇÃO	LARG (M)	COMP (M)	ALT (M)	QUANTIDADE	ESCAVAÇÃO MANUAL (m3)	LASTRO (m3)	CONCRETO FCK 25Mpa (m3)	AÇO - 60KG/M³ (KG)	AÇO - 50KG/M³ (KG)	FORMA (m2)
REDE 300MM	0,50	0,50	0,90	1,00	0,23	-	-	-	-	-

TOTAL DE FUNDAÇÃO E SUPERESTRUTURA

ESCAVAÇÃO MANUAL (m3)	LASTRO (m3)	CONCRETO FCK 25Mpa (m3)	AÇO - 60KG/M³ (KG)	AÇO - 50KG/M³ (KG)	FORMA (m2)
4,48	0,50	6,92	70,92	314,18	52,32

ALVENARIAS

DESCRIÇÃO	COMP. (M)	ALTURA (M) - VIGAS	PORTAS E JANELAS (SUBTRAIR) dimensão e quantidade	ALVENARIA (M2)
WC FEM	3,40	2,90	0,90x2,10 1,00	17,29
	1,65		0,50X0,50 1,00	
	1,65		-	
WC MASC	3,40	2,90	0,90x2,10 1,00	27,15
	3,40		0,50X0,50 1,00	
	1,65		-	
LANCHONETE	0,80	2,10	-	1,68
SALÃO	7,80	2,70	0,80x2,10 1,00	55,80
	7,80		1,50X1,00 2,00	
	3,40		-	
	3,40		-	
TOTAL DE ALVENARIA				101,92

REVESTIMENTOS DE PAREDES

DESCRIÇÃO	COMP (M)	ALTURA / LARGURA (M)	QUANTIDADE	LADOS	PORTAS E JANELAS (SUBTRAIR) dimensão e quantidade	CHAPISCO (M2)	EMBOÇO PARA CERÂMICA (M2)	REVESTIMENTO CERÂMICO (M2)	PINTURA (M2)	PINTURA TETO (M2)
WC MASC	3,20	3,20	1,00	1,00	0,90x2,10 1,00	28,90	28,90	28,90	-	5,28
	3,20			1,00	0,50x0,50 1,00					
	1,65			-						
	1,65			-						
WC FEM	3,20	3,20	1,00	1,00	0,90x2,10 1,00	28,90	28,90	28,90	-	5,28
	3,20			1,00	0,50x0,50 1,00					
	1,65			-						
	1,65			-						
LANCHONETE	4,10	2,67	1,00	1,00	1,80x1,20 2,00	32,98	32,98	1,38	32,98	13,12
	4,10			1,00	0,80 x2,10 1,00					
	3,20			-						
	3,20			-						
SALÃO	7,80	3,00	1,00	1,00	1,50x1,00 2,00	59,52	59,52	2,06	59,52	24,32
	7,80			1,00	0,80 x2,10 1,00					
	3,20			-						
	3,00			-						
PAREDES EXTERNAS	7,80	6,30	1,00	1,00	1,80x1,20 2,00	80,02	103,12	-	103,12	-
	3,40			1,00	0,80 x2,10 1,00					
	3,40			-						
	3,40			-						
TOTAL DE REVESTIMENTOS DE PAREDE						230,32	253,42	61,24	195,62	48,00



Município de Pedro Teixeira - MG
Rua Professor João Lins, 447 Bairro Alvorada - CEP 36.148-000
TELEFAX: (32) 3282 – 1109 / (32) 3282 – 1129
CNPJ: 18.338.228/0001-51 – licitacao@pedroteixeira.mg.gov.br

ANEXO V

TOMADA DE PREÇOS Nº 003/2021

PROJETO BÁSICO

1 - DO OBJETO

Contratação de empresa especializada para execução de obra de Reforma de Banheiros e Construção de Salão Multiuso na Escola Municipal Sebastião de Paula, no Município de Pedro Teixeira, conforme especificações e dados técnicos constantes em anexos deste edital.

2 - JUSTIFICATIVA

A presente reforma se faz, uma vez os banheiros hoje existentes são utilizados para a quadra pertencente a Escola Municipal o qual não possuem acessibilidade, inclusive possui degrau ficando inviável o acesso inclusive de pessoas sem deficiência física. A construção do salão multiuso se faz necessário devido a demanda de espaço para guarda de material na escola municipal.

3 - DAS INFORMAÇÕES PRELIMINARES:

3.1 - Deverão ser consideradas, juntamente com o que se estipula neste documento, todas as normas da Associação Brasileira de Normas Técnicas - ABNT, compreendendo:

- Normas de execução de serviços e/ou obras;
- Especificações;
- Métodos de ensaio;
- Terminologias;
- Padronização;
- Simbologias.

3.2 - Deverá ser considerada a Lei nº 8.666 de 21 de junho de 1993, que dispõe sobre as normas para licitações e contratos na Administração Pública e dá outras providências, e suas alterações posteriores, a instrução normativa nº 09/2003 do TCE-MG, e observadas as normas técnicas da área de engenharia.

3.3 – As empresas interessadas deverão apresentar Planilha Orçamentária nos moldes do modelo trazido no presente edital, detalhada, contendo preço global para a execução da obra objeto do presente, acompanhado dos quantitativos, preços unitários e totais de cada item de todos os materiais, com as respectivas marcas/modelos definidos e serviços que serão efetivamente fornecidos e prestados.



Município de Pedro Teixeira - MG
Rua Professor João Lins, 447 Bairro Alvorada - CEP 36.148-000
TELEFAX: (32) 3282 – 1109 / (32) 3282 – 1129
CNPJ: 18.338.228/0001-51 – licitacao@pedroteixeira.mg.gov.br

3.4- As empresas interessadas deverão ainda apresentar Cronograma Físico Financeiro nos moldes do modelo trazido pelo presente edital, conforme o prazo estipulado para o término da obra.

3.5 – A execução do objeto desta licitação deverá ser concluída no prazo máximo de 02 (dois) meses, contados a partir da autorização para início da obra.

3.6 - Não será aceita a obra em caso especificações diferentes das indicadas nos citados Projetos e planilhas, salvo se devidamente justificadas e com aprovação prévia da Fiscalização.

3.7 - Os preços cotados serão fixos, nos termos da legislação vigente.

4 –ORÇAMENTO ESTIMADO:

O custo da contratação está estimado em **R\$ 99.648,27** (noventa e nove mil, seiscentos e quarenta e oito reais e vinte e sete centavos) conforme Planilha Orçamentária.

5- OBRIGAÇÕES DO LICITANTE VENCEDOR:

1 - Iniciar as obras até 10 dias corridos após o recebimento da Ordem de Serviço.

2 - Providenciar para que a obra tenha instalações de tapume, ferramentas e equipamentos necessários e suficientes a uma boa execução dos serviços e das obras.

3 - Executar dentro da melhor técnica, os serviços contratados, obedecendo rigorosamente às normas da ABNT, especificações, projetos e instruções da fiscalização da obra.

4 - Manter vigilância permanente no canteiro de obras.

5 - Assegurar, até o recebimento definitivo pela Prefeitura Municipal de Pedro Teixeira-MG, a proteção e conservação de tudo que tiver sido executado.

6 - Executar, imediatamente, os reparos que se fizerem necessários nos trabalhos sob sua responsabilidade, apontados ou não pela fiscalização da obra.

7 - Permitir e facilitar à fiscalização da Prefeitura Municipal de Pedro Teixeira-MG a inspeção das obras e serviços no horário normal de trabalho, prestando todas as informações solicitadas.

8 – Apresentar relatórios fotográficos, em meio digital, de antes do início da obra, durante a obra, da placa e da conclusão da obra, que deverão ser entregues junto com o Boletim de Medição.

9 - Providenciar a colocação de placas na obra, conforme necessidades, em local indicado pela fiscalização da Prefeitura Municipal de Pedro Teixeira-MG.

10 - Informar à fiscalização da Prefeitura Municipal de Pedro Teixeira-MG a ocorrência de quaisquer atos, fatos ou circunstâncias que possam atrasar ou impedir a conclusão da obra ou serviço dentro do prazo previsto no cronograma, sugerindo as medidas para corrigir a situação.

11 – Responsabilizar-se única e exclusivamente pela qualidade, resistência e estabilidade dos serviços que executar respondendo, inclusive, pela exatidão dos estudos cálculos e projetos que a informam, sejam eles fornecidos pela Prefeitura Municipal de Pedro Teixeira-MG.

12 - Estabelecer normas de segurança e tomar as providências que visem a total segurança dos operários e terceiros no perímetro da obra.



Município de Pedro Teixeira - MG
Rua Professor João Lins, 447 Bairro Alvorada - CEP 36.148-000
TELEFAX: (32) 3282 – 1109 / (32) 3282 – 1129
CNPJ: 18.338.228/0001-51 – licitacao@pedroteixeira.mg.gov.br

13 - Responsabilizar-se pelo pagamento de encargos fiscais e tributários, previdenciários e trabalhistas, resultante de contratação das obras e serviços bem como pelo registro de contrato junto ao CREA/MG, tudo de acordo com a legislação tributária, trabalhista, previdenciária e outros.

14 - Preencher, diariamente, onde lhe for reservado, o Diário de Obras que a Prefeitura Municipal de Pedro Teixeira-MG manterá permanentemente disponível no local das obras ou serviços, de acordo com as instruções ali contidas.

15 - Quando houver necessidade de extensão das redes públicas, a Contratada deverá apresentar a Prefeitura Municipal de Pedro Teixeira-MG, no prazo máximo de 30 (trinta) dias após início da obra, o comprovante do pedido feito à concessionária do serviço. Concluídos os serviços de extensão de rede públicas, antes da data do recebimento definitivo da obra, a contratada deverá promover as respectivas ligações e testes de funcionamento.

16 - Ser responsável pelo acompanhamento e controle tecnológico dos serviços conforme previsto nas especificações técnicas particulares da obra e Normas Técnicas Brasileiras.

17 - Providenciar, junto aos órgãos competentes por sua conta exclusiva, o pagamento de taxas e emolumentos, incumbindo-se de aprovação de licenças necessárias a sua execução.

18 - Responsabilizar-se por todo o transporte dos materiais e entulhos quer no local da obra, quer para outro local.

19 - Encaminhar à Prefeitura Municipal de Pedro Teixeira-MG, até 05 (cinco) dias após o recebimento da Ordem de Serviço, uma cópia da Anotação da Responsabilidade Técnica da Obra no CREA/MG.

20 - Manter à frente dos trabalhos um Engenheiro Civil com total poder para representá-la junto à fiscalização da Prefeitura Municipal de Pedro Teixeira-MG.

21 - Retirar ou substituir, qualquer funcionário que não esteja atendendo a contento à fiscalização da Prefeitura Municipal de Pedro Teixeira-MG.

22 - Programar, quando solicitado, visitas ao local da obra em conjunto com a fiscalização da Prefeitura Municipal de Pedro Teixeira-MG.

23 - Além dos serviços específicos, a contratada será responsável pelas ligações provisórias e definitivas de água, esgoto, instalações de luz e força, de modo que ao ser dada por concluída, possa a obra entrar em funcionamento imediatamente. Concluída a obra, a contratada terá que apresentar prova de quitação, das contas de água, luz, telefone e das transferências das ligações para o Estado, se for o caso.

24 - Acatar toda orientação advinda da Prefeitura Municipal de Pedro Teixeira-MG com relação à obra, desde que lhe seja comunicado formalmente, por escrito e ou registrados no Diário de Obras, nas ocasiões devidas, não sendo aceitas considerações verbais.

25 - Quando houver a necessidade de alteração dos Projetos fornecidos pela Prefeitura Municipal de Pedro Teixeira-MG, a contratada deverá comunicar ao setor de Engenharia da Prefeitura Municipal de Pedro Teixeira-MG, ficando sua autorização condicionada ao mesmo.

26 - Cumprir fielmente o presente Contrato, de modo que no prazo estabelecido, os serviços sejam entregues inteiramente concluídos e acabados, em perfeitas condições de uso e funcionamento.

27 - Observar, na execução dos serviços, as leis, os regulamentos, as posturas, inclusive de segurança e medicina do trabalho e de segurança pública, bem como as normas da Associação Brasileira de Normas Técnicas (ABNT).

28 - Providenciar, às suas expensas, junto às repartições competentes, o necessário licenciamento dos serviços.



Município de Pedro Teixeira - MG
Rua Professor João Lins, 447 Bairro Alvorada - CEP 36.148-000
TELEFAX: (32) 3282 – 1109 / (32) 3282 – 1129
CNPJ: 18.338.228/0001-51 – licitacao@pedroteixeira.mg.gov.br

- 29** - Fornecer, na execução dos serviços, mão-de-obra adequada.
- 30** - Realizar as despesas com mão-de-obra, inclusive as decorrentes de obrigações previstas nas legislações fiscal, social e trabalhista, apresentando à CONTRATANTE, quando exigida, cópia dos documentos de quitação.
- 31** - Remover as instalações provisórias dos serviços, ao seu término.
- 32** - Dar integral cumprimento ao Cronograma apresentado pela Prefeitura Municipal de Pedro Teixeira-MG, bem como à sua proposta e Edital, os quais passam a integrar este Instrumento, independentemente de transcrição.
- 33** - Responder por todos os ônus referentes aos serviços ora contratados, desde os salários do pessoal empregado, como também pelos encargos trabalhistas, previdenciários, fiscais e comerciais, que venham a incidir sobre o presente Contrato.
- 34** - Apresentar seus empregados convenientemente uniformizados, e/ou com identificação mediante crachás.
- 35** - Responder pelos danos, de qualquer natureza, que venham a sofrer seus empregados, terceiros ou a CONTRATANTE, em razão de acidentes ou de ação, ou de omissão, dolosa ou culposa, de prepostos da CONTRATADA ou de quem em seu nome agir.
- 36** - Cumprir integralmente as condições do EDITAL e seus ANEXOS, que fazem parte integrante deste Instrumento.
- 37** - Apresentar, quando solicitado durante a relação contratual, comprovante de quitação e regularidade dos encargos da seguridade social.
- 38** - Quando da prestação dos serviços o licitante vencedor deverá discriminar todos os funcionários que irão trabalhar na obra, para tanto colocando o nome e a função exercida.
- 39** - O horário normal de trabalho da Construção Civil que é das 07:00 às 17:00 horas, quando for necessário poderá ser estendido, após prévia autorização da Secretaria Municipal de Obras, durante a semana no máximo até as 21:00 horas e aos sábados até as 16:00 horas, sempre observando o nível de ruído a partir das 18:00 horas. Aos Domingos serão autorizados serviços, cuja realização se faça com baixo nível de ruído de forma a não provocar incômodos para a vizinhança.
- 40** - As alterações que por ventura ocorram nos projetos durante a obra deverão ser documentados em um novo projeto "as built" cuja elaboração será de responsabilidade da empresa executora da obra.
- 41** - Qualquer imprevisto ligado à mão de obra, durante a execução do serviço, deverá ser sanado de imediato pela contratada, sem causar nenhum prejuízo ao Município.
- 42** - A fiscalização do serviço fica a cargo da Secretaria de Obras e do Setor de Engenharia, caso haja alguma irregularidade deverá a empresa refazer o serviço sem gerar qualquer ônus ao Município.

A empresa contratada também responsabilizar-se-á:

- Por quaisquer danos causados por seus empregados, dentro da área e das dependências dos locais onde serão executados os serviços;
 - Pelo fornecimento dos materiais a serem empregados na realização do serviço, os quais devem estar dentro do padrão de qualidade exigidos pelo mercado.
- Por quaisquer acidentes na execução dos serviços, inclusive quanto às redes de serviços públicos, o uso indevido de patentes e, ainda, por fatos dos quais resultem a destruição ou danificação dos serviços, estendendo-se esta responsabilidade até o término integral do Contrato e a integral indenização acaso devida a terceiros;



Município de Pedro Teixeira - MG
Rua Professor João Lins, 447 Bairro Alvorada - CEP 36.148-000
TELEFAX: (32) 3282 – 1109 / (32) 3282 – 1129
CNPJ: 18.338.228/0001-51 – licitacao@pedroteixeira.mg.gov.br

- Pela estabilidade dos serviços e o perfeito e eficiente funcionamento de todas as suas instalações, responsabilidade esta que, na forma da lei, subsistirá mesmo após a aceitação provisória ou definitiva do serviço;
- Pela qualidade dos materiais fornecidos cabendo-lhe, inclusive, a execução dos serviços que, não aceitos pela fiscalização, devam ser refeitos no prazo máximo de cinco dias úteis;
- Pelo pagamento de seguros, impostos, taxas e serviços, encargos sociais e trabalhistas, e quaisquer despesas referentes aos serviços, inclusive licença em repartições públicas, registros, publicações e autenticações do Contrato e dos documentos a ele relativos, se necessário;
- Pela correção dos defeitos notificados pela CONTRATANTE ou pela Fiscalização.
- Manter, durante toda a execução do contrato, em compatibilidade com as obrigações assumidas, todas as condições de habilitação e qualificação exigidas no ato convocatório.

6 - OBRIGAÇÕES DA PREFEITURA MUNICIPAL:

1 - Proporcionar acesso e movimentação do pessoal e equipamentos da empresa **CONTRATADA**, às instalações do **CONTRATANTE** no que for necessário à execução dos serviços.

2 - Conhecer e visitar, diariamente, através de sua Secretaria Municipal de Obras, as folhas do Diário de Obras.

3 -Fiscalizar, através da Secretaria Municipal de Obras, execução do cronograma físico-financeiro por parte da empresa **CONTRATADA**, notificando-a a retirar tudo o que não estiver em conformidade com a planilha constante da proposta e seus respectivos termos.

4 - Caberá à **CONTRATADA** indicar o local para ligação de água e energia elétrica durante o período da execução da obra.

5 - Designar um representante para acompanhar e fiscalizar a execução deste contrato, nos termos do artigo 67, da Lei Federal nº 8.666/93.

7 - DAS ESPECIFICAÇÕES TÉCNICAS DA OBRA:

As especificações técnicas da obra estão previstas nas plantas e planilhas que compõem o edital.

7.1 – DETALHAMENTOS GERAIS DAS ESPECIFICAÇÕES:

7.1.1 – PROJETOS – Considerações Gerais:

7.1.1.1 – A obra será realizada em rígida observância **aos desenhos do projeto Executivo** com os respectivos detalhes, bem como em estrita obediência às prescrições e exigências contidas nestas especificações, que serão parte integrante do contrato a ser celebrado.

7.1.1.2 - Durante a execução da obra, se houver a necessidade de modificar algum detalhe do projeto, o LICITANTE VENCEDOR deverá, antes de tomar qualquer decisão, consultar a FISCALIZAÇÃO expondo seu parecer técnico sobre o assunto.

7.1.1.3 - Presume-se, na assinatura do contrato entre as partes, que o LICITANTE VENCEDOR tem pleno conhecimento e incondicional aceitação de todas as especificações contidas no projeto básico e no projeto executivo que orientam a execução da obra.



Município de Pedro Teixeira - MG
Rua Professor João Lins, 447 Bairro Alvorada - CEP 36.148-000
TELEFAX: (32) 3282 – 1109 / (32) 3282 – 1129
CNPJ: 18.338.228/0001-51 – licitacao@pedroteixeira.mg.gov.br

7.1.1.4 - Para efeitos da interpretação de divergência entre os documentos contratuais, fica estabelecido que o LICITANTE VENCEDOR deverá consultar a FISCALIZAÇÃO sobre quaisquer divergências entre a planilha, as especificações e as plantas de desenhos, ficando a FISCALIZAÇÃO incumbida de dirimir a dúvida no prazo de 48 (quarenta e oito horas), salvo quando as circunstâncias exigirem prazo maior.

7.1.1.5 - As dúvidas, relativas aos projetos que orientam o planejamento e execução da obra, levantadas durante a prestação dos serviços serão encaminhadas ao engenheiro autor do projeto, sendo o mesmo incumbido de providenciar a apresentação dos desenhos e/ou detalhes necessários para esclarecimento das dúvidas ou complementação dos projetos apresentados.

7.1.1.6 - Durante a execução, o engenheiro autor do projeto poderá elaborar detalhes que complementem o projeto apresentado, com a finalidade de dirimir quaisquer dúvidas do LICITANTE VENCEDOR.

7.1.1.7 - Havendo discrepância entre as reais condições existentes no local e os elementos dos desenhos, a ocorrência será objeto de comunicação, por escrito, à FISCALIZAÇÃO, a quem competirá deliberar a respeito.

7.1.1.8 - As amostras dos materiais a serem utilizados serão submetidas previamente à aprovação da FISCALIZAÇÃO, antes de sua utilização.

7.1.1.9 - Todos os elementos constantes na planilha orçamentária e especificações deverão ser executados.

7.1.1.10 - A **planilha orçamentária e as especificações se completam e os seus conteúdos valem isoladamente** podendo, portando, um elemento constar apenas de uma destas partes. O LICITANTE VENCEDOR deverá executar os elementos da obra, ainda que conste somente de uma destas partes.

7.1.1.11 - Todos os detalhes e especificações constantes nos desenhos apresentados para execução da obra fazem parte das obrigações do LICITANTE VENCEDOR e serão considerados, ainda que não constem da proposta por ele apresentada.

7.1.1.12 - A ausência de detalhes ou especificações, eventualmente não fornecidos pela PREFEITURA MUNICIPAL, serão sanados com o mesmo padrão dos demais detalhes aplicados à obra, após prévia consulta e autorização da FISCALIZAÇÃO.

7.1.1.16 - Em caso de **divergência** entre as informações dos desenhos e das especificações **predominarão as especificações** e estas, sobre os detalhes e, quanto aos detalhes, prevalecerão os de maior escala.

7.3 - MATERIAIS, FERRAMENTAS E EQUIPAMENTOS:

7.3.1 - Serão obedecidas todas as recomendações, com relação à segurança do trabalho, contidas na Norma Regulamentadora NR-18, aprovada pela Portaria 3214, de 08.06.78, do Ministério do Trabalho, publicada no DOU de 06.07.78 (suplemento) e demais alterações.



Município de Pedro Teixeira - MG
Rua Professor João Lins, 447 Bairro Alvorada - CEP 36.148-000
TELEFAX: (32) 3282 – 1109 / (32) 3282 – 1129
CNPJ: 18.338.228/0001-51 – licitacao@pedroteixeira.mg.gov.br

7.3.2 - Haverá particular atenção para o cumprimento das exigências de proteger as partes móveis dos equipamentos e de evitar que as ferramentas manuais sejam abandonadas sobre passagens, escadas, andaimes e superfícies de trabalho, bem como para o respeito ao dispositivo que proíbe a ligação de mais de uma ferramenta elétrica na mesma tomada de corrente.

7.3.4 - As ferramentas e equipamentos de uso no canteiro serão dimensionados, especificados e fornecidos pelo LICITANTE VENCEDOR de acordo com o seu plano de construção, observadas as especificações estabelecidas, em cada caso, nos projetos respectivos.

7.3.5 – O LICITANTE VENCEDOR fornecerá os equipamentos, materiais, mão-de-obra, transporte e tudo o mais que for necessário para a execução da obra.

7.3.6 - Todos os materiais a serem empregados deverão ser novos, comprovadamente de primeira qualidade e de acordo com as especificações contidas neste projeto básico e seus anexos, devendo ser submetidos à aprovação da FISCALIZAÇÃO.

7.3.7 - Se julgar necessário, a PREFEITURA MUNICIPAL poderá solicitar do LICITANTE VENCEDOR a apresentação de informação por escrito dos locais de origem dos materiais ou de certificados de ensaios relativos aos mesmos. Os ensaios e as verificações serão providenciados pelo LICITANTE VENCEDOR sem ônus para a PREFEITURA MUNICIPAL e executados por laboratório aprovado por esta última.

7.3.8 - Os materiais que não atenderem às especificações não poderão ser estocados no canteiro.

7.3.9 - Serão de uso obrigatório os seguintes equipamentos de proteção individual (EPI's), obedecido ao disposto na Norma Regulamentadora NR-18:

7.3.9.1 - Capacetes de segurança, protetores faciais, óculos de segurança, protetores, luvas e mangas de proteção, botas de borracha ou de PVC, cintos de segurança, respiradores contra poeira, máscaras para jato de areia e outros que se fizerem necessários.

7.4 - EQUIPE DE ADMINISTRAÇÃO DA OBRA

7.4.1 - Para a administração da obra e direção do canteiro o LICITANTE VENCEDOR deverá dispor de engenheiro, devidamente inscrito no CREA - Conselho Regional de Engenharia, Arquitetura e Agronomia, dentre outros que se fizerem necessários.

7.4.2 - Será devidamente comprovado pelo LICITANTE VENCEDOR a experiência profissional do seu engenheiro, adquirida na supervisão de obra(s) com características semelhantes ao objeto deste Projeto Básico.

7.4.3 - A FISCALIZAÇÃO poderá vir a exigir do LICITANTE VENCEDOR a substituição do engenheiro, desde que verifique falhas que comprometam a estabilidade e a qualidade do empreendimento, inobservância dos respectivos projetos e das especificações constantes deste Projeto Básico, bem como atrasos parciais do cronograma físico, que impliquem prorrogação do prazo final da obra.

7.4.4 - Todo o contato entre a FISCALIZAÇÃO e o LICITANTE VENCEDOR será, de preferência, procedido através do engenheiro.



Município de Pedro Teixeira - MG
Rua Professor João Lins, 447 Bairro Alvorada - CEP 36.148-000
TELEFAX: (32) 3282 – 1109 / (32) 3282 – 1129
CNPJ: 18.338.228/0001-51 – licitacao@pedroteixeira.mg.gov.br

7.4.5 - A FISCALIZAÇÃO poderá exigir do LICITANTE VENCEDOR a substituição de qualquer profissional do canteiro, desde que verificada a sua incompetência para a execução das tarefas, bem como apresentar hábitos de conduta nocivos à boa administração do canteiro.

7.4.6 - A substituição de qualquer elemento será processada, no máximo, 48 (quarenta e oito) horas após a comunicação, por escrito, da FISCALIZAÇÃO.

7.5 - LIMPEZA E MANUTENÇÃO DO CANTEIRO E DO LOCAL DA OBRA

7.5.1 – O LICITANTE VENCEDOR cuidará para que todas as partes do canteiro permaneçam sempre limpas e arrumadas, com os materiais estocados e empilhados em local apropriado, por tipo e qualidade.

7.5.2 - A remoção de todo entulho para fora do canteiro será feita diariamente pelo LICITANTE VENCEDOR e a seu ônus, em horário previamente definido pela FISCALIZAÇÃO.

7.6 – DA OBRA

Os serviços estão elencados neste projeto básico e no **Projeto Executivo (ANEXO XII)**, bem como nos seus anexos.

8 - Informações gerais:

8.1 – Todos os serviços deverão ser executados de acordo com os projetos e obedecer às especificações técnicas.

Todos os trabalhos que não satisfaçam às condições técnicas e contratuais serão impugnados pela *Fiscalização*, ficando o *Construtor* obrigado a refazer os serviços, ficando por sua conta exclusiva as despesas correspondentes.

Caberá ao *Construtor* elaborar, de acordo com as necessidades da obra, projetos e desenhos executivos que se façam necessários, que deverão ser visados pela *Fiscalização*, bem como, também, poderá a *Fiscalização* apresentar projetos e desenhos complementares que deverão ser examinados e autenticados pelo *Construtor*.

8.2 – Se em algum momento surgirem dúvidas na interpretação do projeto ou na melhor maneira de executar qualquer serviço, a *Fiscalização* deverá ser consultada, para que tudo se resolva em tempo hábil, de modo a não prejudicar o andamento da obra.

8.3 – Todos os materiais empregados na obra deverão ser de excelente qualidade e obedecer às especificações da ABNT em vigor. A aceitação e rejeição dos mesmos constituem critério exclusivo da *Fiscalização*, a quem terão que ser submetidos antes de suas aplicações.

8.4 – Todos os operários deverão usar EPI's, fornecidos pela *Construtora*, bem como qualquer visitante que circule pela obra, prevenindo riscos e acidentes.

8.5 – A *Construtora* será responsável pelo recebimento, transporte e guarda dos materiais e equipamentos que chegarem à obra, devendo avisar à *Fiscalização* dia e hora da chegada dos mesmos.

8.6 – A *Construtora* deverá manter a obra limpa e em ordem, em relação a entulhos, lixo, ferramentas e materiais, que deverão ser depositados ou estocados em lugares específicos.



Município de Pedro Teixeira - MG
Rua Professor João Lins, 447 Bairro Alvorada - CEP 36.148-000
TELEFAX: (32) 3282 – 1109 / (32) 3282 – 1129
CNPJ: 18.338.228/0001-51 – licitacao@pedroteixeira.mg.gov.br

8.7 – Após o término das obras, deverá ser realizada uma limpeza rigorosa.

9 - DA FISCALIZAÇÃO

9.1 – A FISCALIZAÇÃO da execução do contrato ficará a cargo do Departamento Municipal de Obras Pela Engenheira contrata Priscila Cristina de Paula, por servidor, que, entre outras, terá a atribuição de atestar a realização do objeto em conformidade com o previsto neste instrumento.

9.2 - A FISCALIZAÇÃO fica impedida de encaminhar para pagamento documentos de cobrança que não atendam rigorosamente as condições previstas neste instrumento, sendo certo que qualquer tolerância ou mesmo a inobservância do procedimento ora estabelecido não representará, jamais, novação ou alteração do que ficou pactuado.

9.3 –A FISCALIZAÇÃO é exercida no interesse da **CONTRATANTE** e não exclui ou reduz a responsabilidade exclusiva da **CONTRATADA**, inclusive perante terceiros, por quaisquer irregularidades, as quais, se verificadas, não implicarão em corresponsabilidade da **PREFEITURA** ou de seus prepostos.

10 - DOS PRAZOS

10.1 – O prazo contratual será de 04 (quatro) meses.

10.2 – O Prazo de Execução, a contar da data de expedição da Ordem de Serviço, considerando o prazo fixado para início das obras, em até 02 (dois) meses.

11 - DAS MEDIÇÕES E DO PAGAMENTO

11.1 - Para fins de pagamento serão realizadas medições mensais, sendo a última após o término dos serviços.

11.2 - As medições devem observar os preços unitários constantes da Planilha, uma vez que a execução é por preço unitário, levando-se em conta o avanço físico real dos serviços e o cronograma físico-financeiro aprovado pela Secretaria Municipal de Obras.

11.3 - Só serão medidos os serviços realizados e com material já instalado, depois de atestada pela Secretaria Municipal de Obras, inclusive, a qualidade do material empregado.

11.4 – A Secretaria Municipal de Obras verificará o exato cumprimento das obrigações da contratada no período de medição, quanto à quantidade, à qualidade e ao prazo previsto para a execução.

11.5 - Não serão medidos os serviços e nem serão aceitas suas medições quando executados em desacordo com o Projeto Executivo, ou, ainda, quando em atraso na Execução da obra, em desconformidade com o cronograma aprovado pela Secretaria Municipal de Obras.

11.6 - A Secretaria Municipal de Obras deverá analisar os serviços executados e medidos, aprovando-os ou rejeitando-os, no prazo máximo de 05 (cinco) dias úteis a contar da data de sua apresentação pela contratada.



Município de Pedro Teixeira - MG
Rua Professor João Lins, 447 Bairro Alvorada - CEP 36.148-000
TELEFAX: (32) 3282 – 1109 / (32) 3282 – 1129
CNPJ: 18.338.228/0001-51 – licitacao@pedroteixeira.mg.gov.br

11.7 - As faturas provenientes das parcelas relativas à apuração de valores das medições só poderão ser apresentadas para pagamento após a aprovação pela Secretaria Municipal de Obras.

11.8 - O pagamento será efetuado até o 10º dia após a medição, mediante a apresentação da Nota Fiscal.

11.9 - A contratada deverá apresentar, junto à fatura ou nota fiscal, além dos documentos fiscais e tributários devidos, a relação dos empregados utilizados na execução dos serviços, bem como os documentos comprobatórios do recolhimento dos encargos sociais e trabalhistas, nos termos da legislação pertinente em vigor.

11.10 - Somente após o cumprimento de todas as exigências acima será contado o prazo para a liberação do pagamento.

11.11 - Em caso de irregularidade na emissão dos documentos fiscais, o prazo de pagamento será contado a partir de sua reapresentação, desde que devidamente regularizados.

12.DA SUBCONTRATAÇÃO

12.1 - É vedada a subcontratação total dos serviços objeto desta Tomada de Preços, nos termos do art. 72 da Lei nº 8.666/93.

12.2 - A subcontratação parcial dos serviços só será admitida mediante autorização prévia e expressa da Administração Pública Municipal, nos seguintes limites: exclusivamente nos casos de notória especialização, execução de atividade-meio e/ou de serviços em atraso, obedecendo, em todos os casos, a preferência à contratação de Micro empresas-me e Empresas de Pequeno Porte-EPP nos termos da LC n. 123/2006.

12.3 - A autorização de subcontratação estará condicionada ao exame e aprovação, pela Administração Pública Municipal, da documentação do pretendente subcontratado, que deverá ser apresentada com antecedência mínima de 10 (dez) dias da data prevista para início dos trabalhos.

12.4 - Deverá ser exigido das empresas subcontratadas a apresentação dos documentos de habilitação exigidos na Tomada de Preços, especialmente quanto à habilitação jurídica, regularidade fiscal e qualificação técnica.

12.5- À CONTRATADA caberá a fiscalização da regularidade trabalhista em relação ao serviço subcontratado.

12.6 - A subcontratação de partes do objeto não libera a CONTRATADA de quaisquer responsabilidades legais e contratuais, respondendo a CONTRATADA, perante a Administração Pública Municipal pela parte subcontratada.

12.7 - A CONTRATADA não poderá transferir ou ceder, ainda que parcialmente, os direitos ou obrigações decorrentes deste Contrato.

13 - DA DOTAÇÃO ORÇAMENTÁRIA



Município de Pedro Teixeira - MG
Rua Professor João Lins, 447 Bairro Alvorada - CEP 36.148-000
TELEFAX: (32) 3282 – 1109 / (32) 3282 – 1129
CNPJ: 18.338.228/0001-51 – licitacao@pedroteixeira.mg.gov.br

13.1 - Específica na parte interna do procedimento licitatório.

Pedro Teixeira, _____, de _____ de 2021

Priscila Cristina de Paula Neto
Engenheira Civil
Crea-MG 142702/D

Aprovo o presente Projeto Básico em ____/____/____

REINALDO MANOEL DE OLIVEIRA



Município de Pedro Teixeira - MG
Rua Professor João Lins, 447 Bairro Alvorada - CEP 36.148-000
TELEFAX: (32) 3282 – 1109 / (32) 3282 – 1129
CNPJ: 18.338.228/0001-51 – licitacao@pedroteixeira.mg.gov.br

ANEXO VI

TOMADA DE PREÇOS Nº 003/2021

MINUTA CONTRATUAL

A Prefeitura Municipal de Pedro Teixeira, com endereço à Rua Professor João Lins, 447, Bairro Alvorada, CNPJ 18.338.228/0001-51, isento de inscrição estadual, a seguir denominado **CONTRATANTE**, neste ato representado, pelo Prefeito Municipal, Sr. Reinaldo Manoel de Oliveira, brasileiro, casado, portador da Carteira de Identidade RG nº. _____ e do CPF nº. _____; e a empresa _____, a seguir denominada **CONTRATADA**, neste ato, representada por _____, resolvem firmar o presente contrato de prestação de serviços, como especificado no seu objeto, em conformidade com o Processo Licitatório nº ____/2021, na modalidade Tomada de Preços nº ____/2021, do tipo menor preço, sob a regência da Lei Federal nº 8.666/93 e suas alterações, cada qual naquilo que couber, e mediante as seguintes cláusulas e condições:

CLÁUSULA PRIMEIRA - DO OBJETO: Contratação de empresa especializada para execução de obra de Reforma de Banheiros e Construção de Salão Multiuso na Escola Municipal Sebastião de Paula, no Município de Pedro Teixeira, conforme especificações e dados técnicos constantes em anexos deste edital.

Parágrafo Único - Os Anexos constantes do Instrumento Convocatório passam a integrar este contrato como se nele transcritos estivessem.

CLÁUSULA SEGUNDA – DAS CONDIÇÕES DE EXECUÇÃO

2.1 - São condições de execução dos serviços:

I - Os serviços, objeto deste contrato, deverão ser executados dentro do melhor padrão de qualidade, conforme condições do anexo I, obedecendo, no que couber, as normas da ABNT.

II - Todos os equipamentos, ferramentas e utensílios necessários para a execução dos serviços constituirão encargo da **CONTRATADA**.

III - Os materiais a serem empregados na realização do serviço deverão ser fornecidos pelo **CONTRATADO**.

IV - Toda a mão-de-obra necessária ao fiel e perfeito acabamento e conclusão dos serviços, bem como os encargos previdenciários, trabalhistas e de qualquer natureza decorrentes da Contratação de pessoal e seu transporte, se necessário, serão de inteira responsabilidade do **CONTRATADO**.



Município de Pedro Teixeira - MG
Rua Professor João Lins, 447 Bairro Alvorada - CEP 36.148-000
TELEFAX: (32) 3282 – 1109 / (32) 3282 – 1129
CNPJ: 18.338.228/0001-51 – licitacao@pedroteixeira.mg.gov.br

V - A empresa **CONTRATADA** deverá manter no local da obra, para sua administração, 01 (um) engenheiro civil residente, devidamente registrado no CREA/MG como Responsável Técnico da obra, e 1 (um) mestre de obras.

VI - Será de inteira responsabilidade da **CONTRATADA** o fornecimento de equipamentos de segurança para seus empregados (EPI's e EPC's) de acordo com as normas da ABNT.

VII - Os projetos e documentos técnicos relativos à obra não poderão ser copiados, reproduzidos, transmitidos a terceiros, sem expresse consentimento do **CONTRATANTE**.

VIII - Este contrato não poderá ser objeto de cessão ou transferência sem autorização do **CONTRATANTE**, por escrito, sob pena de aplicação de sanção, inclusive rescisão.

IX - Será permitida a subcontratação de parte dos serviços mediante aprovação expressa da Secretaria de Obras do **CONTRATANTE**.

X - A tolerância da **CONTRATANTE** com qualquer atraso ou inadimplemento por parte da **CONTRATADA** não importará em alteração contratual ou novação, podendo o **CONTRATANTE** exercer seus direitos a qualquer tempo.

XI - Havendo paralisação justificada da obra, o prazo deste contrato será acrescido de tantos dias quantos os da paralisação, sem qualquer ônus para o **CONTRATANTE**.

XII - A empresa **CONTRATADA** deverá incluir no preço da proposta todo o material necessário para a execução do objeto, transporte, alimentação, hospedagem e encargos sociais dos profissionais a executarem os serviços de engenharia constantes na planilha orçamentária em anexo.

XIII - O **CONTRATANTE** reserva-se o direito de não receber os serviços em desacordo com o previsto neste contrato, podendo rescindi-lo e aplicar o disposto no art. 24, inciso XI da Lei Federal nº 8.666/93.

XIV - A justificativa para a paralisação da obra somente será considerada se apresentada por escrito, no prazo de 48 (quarenta e oito) horas de sua ocorrência e aceita pelo **CONTRATANTE**.

XV - Após a assinatura deste contrato, a empresa **CONTRATADA** deverá apresentar documento comprobatório da garantia, em uma das formas previstas na Cláusula Décima deste contrato.

XVI - É expressamente proibido utilizar ou manter nas dependências do **CONTRATANTE** quaisquer materiais não necessários à execução dos serviços.

XVII - Compete ainda à **CONTRATADA**, toda e qualquer responsabilidade, civil, penal, previdenciária e fiscal, com o pessoal empregado ou com terceiros, oriundas da execução deste contrato.

CLÁUSULA TERCEIRA – DAS OBRIGAÇÕES DAS PARTES



3.1 - DO CONTRATANTE:

- 1** - Proporcionar acesso e movimentação do pessoal e equipamentos da empresa **CONTRATADA**, às instalações do **CONTRATANTE** no que for necessário à execução dos serviços.
- 2** - Conhecer e visitar, diariamente, através de sua Secretaria Municipal de Obras, as folhas do Diário de Obras.
- 3** - Fiscalizar, através da Secretaria Municipal de Obras, execução do cronograma físico-financeiro por parte da empresa **CONTRATADA**, notificando-a a retirar tudo o que não estiver em conformidade com a planilha constante da proposta e seus respectivos termos.
- 4** - Caberá à **CONTRATADA** indicar o local para ligação de água e energia elétrica durante o período da execução da obra.
- 5** - Designar um representante para acompanhar e fiscalizar a execução deste contrato, nos termos do artigo 67, da Lei Federal nº 8.666/93.

3.2 - DA CONTRATADA:

- 1** - Iniciar as obras até 10 dias corridos após o recebimento da Ordem de Serviço.
- 2** - Providenciar para que a obra tenha instalações de tapume, ferramentas e equipamentos necessários e suficientes a uma boa execução dos serviços e das obras.
- 3** - Executar dentro da melhor técnica, os serviços contratados, obedecendo rigorosamente às normas da ABNT, especificações, projetos e instruções da fiscalização da obra.
- 4** - Manter vigilância permanente no canteiro de obras.
- 5** - Assegurar, até o recebimento definitivo pela Prefeitura Municipal de Pedro Teixeira-MG, a proteção e conservação de tudo que tiver sido executado.
- 6** - Executar, imediatamente, os reparos que se fizerem necessários nos trabalhos sob sua responsabilidade, apontados ou não pela fiscalização da obra.
- 7** - Permitir e facilitar a fiscalização da Prefeitura Municipal de Pedro Teixeira-MG a inspeção das obras e serviços no horário normal de trabalho, prestando todas as informações solicitadas.
- 8** - Apresentar relatórios fotográficos, em meio digital, de antes do início da obra, durante a obra, da placa e da conclusão da obra, que deverão ser entregues junto com o Boletim de Medição.
- 9** - Providenciar a colocação de placas na obra, conforme necessidades, em local indicado pela fiscalização da Prefeitura Municipal de Pedro Teixeira-MG.
- 10** - Informar à fiscalização da Prefeitura Municipal de Pedro Teixeira-MG a ocorrência de quaisquer atos, fatos ou circunstâncias que possam atrasar ou impedir a conclusão da obra ou serviço dentro do prazo previsto no cronograma, sugerindo as medidas para corrigir a situação.
- 11** - Responsabilizar-se única e exclusivamente pela qualidade, resistência e estabilidade dos serviços que executar respondendo, inclusive, pela exatidão dos estudos cálculos e projetos que a informam, sejam eles fornecidos pela Prefeitura Municipal de Pedro Teixeira-MG.
- 12** - Estabelecer normas de segurança e tomar as providências que visem a total segurança dos operários e terceiros no perímetro da obra.



13 - Responsabilizar-se pelo pagamento de encargos fiscais e tributários, previdenciários e trabalhistas, resultante de contratação das obras e serviços bem como pelo registro de contrato junto ao CREA/MG, tudo de acordo com a legislação tributária, trabalhista, previdenciária e outros.

14 - Preencher, diariamente, onde lhe for reservado, o Diário de Obras que a Prefeitura Municipal de Pedro Teixeira-MG manterá permanentemente disponível no local das obras ou serviços, de acordo com as instruções ali contidas.

15 - Quando houver necessidade de extensão das redes públicas, a Contratada deverá apresentar a Prefeitura Municipal de Pedro Teixeira-MG, no prazo máximo de 30 (trinta) dias após início da obra, o comprovante do pedido feito à concessionária do serviço. Concluídos os serviços de extensão de rede públicas, antes da data do recebimento definitivo da obra, a contratada deverá promover as respectivas ligações e testes de funcionamento.

16 - Ser responsável pelo acompanhamento e controle tecnológico dos serviços conforme previsto nas especificações técnicas particulares da obra e Normas Técnicas Brasileiras.

17 - Providenciar, junto aos órgãos competentes por sua conta exclusiva, o pagamento de taxas e emolumentos, incumbindo-se de aprovação de licenças necessárias a sua execução.

18 - Responsabilizar-se por todo o transporte dos materiais e entulhos quer no local da obra, quer para outro local.

19 - Encaminhar à Prefeitura Municipal de Pedro Teixeira-MG, até 05 (cinco) dias após o recebimento da Ordem de Serviço, uma cópia da Anotação de Responsabilidade Técnica da Obra no CREA/MG.

20 - Manter à frente dos trabalhos um Engenheiro Civil com total poder para representá-la junto à fiscalização da Prefeitura Municipal de Pedro Teixeira-MG.

21 - Retirar ou substituir, qualquer funcionário que não esteja atendendo a contento à fiscalização da Prefeitura Municipal de Pedro Teixeira-MG.

22 - Programar, quando solicitado, visitas ao local da obra em conjunto com a fiscalização da Prefeitura Municipal de Pedro Teixeira-MG.

23 - Além dos serviços específicos, a contratada será responsável pelas ligações provisórias e definitivas de água, esgoto, instalações de luz e força, de modo que ao ser dada por concluída, possa a obra entrar em funcionamento imediatamente. Concluída a obra, a contratada terá que apresentar prova de quitação, das contas de água, luz, telefone e das transferências das ligações para o Estado, se for o caso.

24 - Acatar toda orientação advinda da Prefeitura Municipal de Pedro Teixeira-MG com relação à obra, desde que lhe seja comunicado formalmente, por escrito e ou registrados no Diário de Obras, nas ocasiões devidas, não sendo aceitas considerações verbais.

25 - Quando houver a necessidade de alteração dos Projetos fornecidos pela Prefeitura Municipal de Pedro Teixeira-MG, a contratada deverá comunicar ao setor de Engenharia da Prefeitura Municipal de Pedro Teixeira-MG, ficando sua autorização condicionada ao mesmo.



26 - Cumprir fielmente o presente Contrato, de modo que no prazo estabelecido, os serviços sejam entregues inteiramente concluídos e acabados, em perfeitas condições de uso e funcionamento.

27 - Observar, na execução dos serviços, as leis, os regulamentos, as posturas, inclusive de segurança e medicina do trabalho e de segurança pública, bem como as normas da Associação Brasileira de Normas Técnicas (ABNT).

28 - Providenciar, às suas expensas, junto às repartições competentes, o necessário licenciamento dos serviços.

29 - Fornecer, na execução dos serviços, mão-de-obra adequada e materiais de qualidade.

30 - Realizar as despesas com mão-de-obra, inclusive as decorrentes de obrigações previstas nas legislações fiscal, social e trabalhista, apresentando à CONTRATANTE, quando exigida, cópia dos documentos de quitação.

31 - Remover as instalações provisórias dos serviços, ao seu término.

32 - Dar integral cumprimento ao Cronograma apresentado pela Prefeitura Municipal de Pedro Teixeira-MG, bem como à sua proposta e Edital, os quais passam a integrar este Instrumento, independentemente de transcrição.

33 - Responder por todos os ônus referentes aos serviços ora contratados, desde os salários do pessoal empregado, como também pelos encargos trabalhistas, previdenciários, fiscais e comerciais, que venham a incidir sobre o presente Contrato.

34 - Apresentar seus empregados convenientemente uniformizados, e/ou com identificação mediante crachás.

35 - Responder pelos danos, de qualquer natureza, que venham a sofrer seus empregados, terceiros ou a CONTRATANTE, em razão de acidentes ou de ação, ou de omissão, dolosa ou culposa, de prepostos da CONTRATADA ou de quem em seu nome agir.

36 - Cumprir integralmente as condições do EDITAL e seus ANEXOS, que fazem parte integrante deste Instrumento.

37 - Apresentar, quando solicitado durante a relação contratual, comprovante de quitação e regularidade dos encargos da seguridade social.

38 - Quando da prestação dos serviços o licitante vencedor deverá discriminar todos os funcionários que irão trabalhar na obra, para tanto colocando o nome e a função exercida.

39 - O horário normal de trabalho da Construção Civil que é das 07:00 às 17:00 horas, quando for necessário poderá ser estendido, após prévia autorização da Secretaria Municipal de Obras, durante a semana no máximo até as 21:00 horas e aos sábados até as 16:00 horas, sempre observando o nível de ruído a partir das 18:00 horas. Aos Domingos serão autorizados serviços, cuja realização se faça com baixo nível de ruído de forma a não provocar incômodos para a vizinhança.

40 - As alterações que por ventura ocorram nos projetos durante a obra deverão ser documentados em um novo projeto "as built" cuja elaboração será de responsabilidade da empresa executora da obra.

41 - Qualquer imprevisto ligado à mão de obra, durante a execução do serviço, deverá ser sanado de imediato pela contratada, sem causar nenhum prejuízo ao Município.

42 - A fiscalização do serviço fica a cargo da Secretaria de Obras e do Setor de Engenharia, caso haja alguma irregularidade deverá a empresa refazer o serviço sem gerar qualquer ônus ao Município.

Subcláusula única – A empresa contratada também responsabilizar-se-á:



- Por quaisquer danos causados por seus empregados, dentro da área e das dependências dos locais onde serão executados os serviços;
 - Pelo fornecimento dos materiais a serem empregados na realização do serviço, os quais devem estar dentro do padrão de qualidade exigidos pelo mercado.
- Por quaisquer acidentes na execução dos serviços, inclusive quanto às redes de serviços públicos, o uso indevido de patentes e, ainda, por fatos dos quais resultem a destruição ou danificação dos serviços, estendendo-se esta responsabilidade até o término integral do Contrato e a integral indenização acaso devida a terceiros;
- Pela estabilidade dos serviços e o perfeito e eficiente funcionamento de todas as suas instalações, responsabilidade esta que, na forma da lei, subsistirá mesmo após a aceitação provisória ou definitiva do serviço;
- Pela qualidade dos materiais fornecidos cabendo-lhe, inclusive, a execução dos serviços que, não aceitos pela fiscalização, devam ser refeitos no prazo máximo de cinco dias úteis;
- Pelo pagamento de seguros, impostos, taxas e serviços, encargos sociais e trabalhistas, e quaisquer despesas referentes aos serviços, inclusive licença em repartições públicas, registros, publicações e autenticações do Contrato e dos documentos a ele relativos, se necessário;
- Pela correção dos defeitos notificados pela CONTRATANTE ou pela Fiscalização.
- Manter, durante toda a execução do contrato, em compatibilidade com as obrigações assumidas, todas as condições de habilitação e qualificação exigidas no ato convocatório.

CLÁUSULA QUARTA – DO PRAZO DE EXECUÇÃO

4.1 - O prazo contratual será de 04 (quatro) meses a contar de sua assinatura.

4.2 – O Prazo de Execução, a contar da data de expedição da Ordem de Serviço, considerando o prazo fixado para início das obras, em até 02 (dois) meses.

CLÁUSULA QUINTA – DA FISCALIZAÇÃO DOS SERVIÇOS

5.1 –A **FISCALIZAÇÃO** da execução do contrato ficará a cargo do departamento municipal de **OBRAS**, pela engenheira contratada Priscila Cristina de Paula Neto, que, entre outras, terá a atribuição de atestar a realização do objeto em conformidade com o previsto neste instrumento.

5.2 - A **FISCALIZAÇÃO** fica impedida de encaminhar para pagamento documentos de cobrança que não atendam rigorosamente as condições previstas neste instrumento, sendo certo que qualquer tolerância ou mesmo a inobservância do procedimento ora estabelecido não representará, jamais, novação ou alteração do que ficou pactuado.

5.3 - A **FISCALIZAÇÃO** é exercida no interesse da **CONTRATANTE** e não exclui ou reduz a responsabilidade exclusiva da **CONTRATADA**, inclusive perante terceiros, por quaisquer irregularidades, as quais, se verificadas, não implicarão em corresponsabilidade da **PREFEITURA** ou de seus prepostos.



CLÁUSULA SEXTA – DO PREÇO E DO PAGAMENTO

6.1 - O **CONTRATANTE** pagará à empresa **CONTRATADA** pela execução dos serviços contratados a importância de _____, observados os seguintes termos:

I - Para fins de pagamento serão realizadas medições mensais, exceto a primeira e a última após o término dos serviços.

II - As medições devem observar os preços unitários constantes das Planilhas, uma vez que a execução é por preço unitário, levando-se em conta o avanço físico real dos serviços e os cronogramas físico-financeiros fornecidos pelo **CONTRATANTE**.

III - Só serão medidos os serviços realizados e com material já instalado, depois de atestada a qualidade do serviço prestado pela Secretaria Municipal de Obras do **CONTRATANTE**.

IV - A Secretaria Municipal de Obras verificará o exato cumprimento das obrigações da **CONTRATADA** no período de medição, quanto à quantidade, à qualidade e ao prazo previsto para a execução.

V - Não serão medidos os serviços e nem serão aceitas suas medições quando executados em desacordo com o **Projeto Executivo**, ou, ainda, quando em atraso na execução da obra, em desconformidade com o cronograma aprovado pelo **CONTRATANTE**.

VI - O Departamento Municipal de Obras deverá analisar os serviços executados e medidos, aprovando-os ou rejeitando-os, no prazo máximo de 5 (cinco) dias úteis a contar da data de sua apresentação pela empresa **CONTRATADA**.

VII - As faturas provenientes das parcelas relativas à apuração de valores das medições só poderão ser apresentadas para pagamento após a aprovação pela Secretaria Municipal de Obras.

VIII - Os pagamentos serão efetuados pelo **CONTRATANTE**, por processo legal, em até 10 (dez) dias úteis contados da data de apresentação da fatura pela **CONTRATADA**.

IX -A CONTRATADA deverá apresentar, junto à fatura ou nota fiscal, além dos documentos fiscais e tributários devidos, a relação dos empregados utilizados na execução dos serviços, bem como, os documentos comprobatórios do recolhimento dos encargos sociais e trabalhistas, nos termos da legislação pertinente em vigor.

X - Somente após o cumprimento de todas as exigências acima será contado o prazo para a liberação do pagamento.

XI - Em caso de irregularidade na emissão dos documentos fiscais, o prazo de pagamento será contado a partir de sua reapresentação, desde que devidamente regularizados.

CLÁUSULA SÉTIMA – DA DOTAÇÃO ORÇAMENTÁRIA



7.1 – As despesas correrão também por conta da Dotação Orçamentária de nº:

4.4.90.51.00.2.04.01.12.361.0003.1.007 01.01 Construção, Ampliação, Reforma de Escolas Municipais

CLÁUSULA OITAVA - DAS SANÇÕES

8.1 - Pelo descumprimento total ou parcial das condições previstas na proposta ou no contrato, a Prefeitura poderá aplicar à adjudicatária ou contratada as sanções previstas no art. 87 da Lei nº 8.666/93, sem prejuízo da responsabilização civil e penal cabíveis.

1.1) advertência;

1.2) multas;

1.3) suspensão temporária de participação em licitação e impedimento de contratar com a Administração, por prazo não superior a 02 (dois) anos; e

1.4) declaração de inidoneidade para licitar ou contratar com a Administração Pública, enquanto perdurarem os motivos determinantes da punição ou até que seja promovida sua reabilitação perante a própria autoridade que aplicou a penalidade, que será concedida sempre que o contratado ressarcir a Administração pelos prejuízos resultantes e depois de decorrido o prazo da sanção aplicada com base na alínea anterior.

8.2 - Ficam estabelecidos os seguintes percentuais de multas decorrentes do descumprimento previsto no item anterior:

8.2.1 - 0,5% (meio por cento) por dia, até o 30º (trigésimo) dia de atraso, sobre o valor do contrato;

8.2.2 - 20% (vinte por cento) sobre o valor do contrato, no caso de atraso superior a 30 (trinta) dias, com o consequente cancelamento do contrato unilateralmente nos termos do art. 86 § 1º da Lei nº 8.666/93.

8.2.3 - 20% (vinte por cento) sobre o valor do contrato, no caso da adjudicatária, injustificadamente, desistir do mesmo.

8.3 - O valor das multas aplicadas, após regular processo administrativo, será descontado da garantia prestada pela **CONTRATADA** e, não sendo suficiente, a mesma responderá pela sua diferença, sendo descontada dos pagamentos das faturas devidas pelo **CONTRATANTE**, ou ainda, quando for o caso, deverá ser pago por meio de guia própria do **CONTRATANTE**, no prazo máximo de 3 (três) dias úteis a contar da data da sua aplicação.

8.4 - As sanções previstas poderão ser aplicadas cumulativamente, de acordo com a gravidade do descumprimento, após regular processo administrativo, garantindo o contraditório e a ampla defesa.

CLÁUSULA NONA - DA RESCISÃO CONTRATUAL



9.1 - Este contrato poderá ser rescindido, judicial ou extrajudicialmente, por ato unilateral escrito da Administração, nos casos enumerados nos incisos I a XII, XVII e XVIII do art. 78, da Lei 8.666/93.

I – Nos casos de rescisão extrajudicial por ato unilateral, a **CONTRATADA** será notificada, em observância aos princípios do contraditório e da ampla defesa.

II - Além das hipóteses previstas no art. 78 da Lei nº 8.666/93, constituem causas de rescisão do contrato:

a - Paralisação total ou parcial da obra por fatos de responsabilidade da empresa **CONTRATADA**, por prazo superior a 5 (cinco) dias ininterruptos, salvo motivo de força maior devidamente comprovado.

b - Inobservância dos projetos e especificações técnicas na execução da obra.

c - Emprego de material em desacordo com as especificações ou de material recusado pela fiscalização.

d - Se a **CONTRATADA** se conduzir dolosamente.

e - Se a **CONTRATADA** não cumprir as determinações da fiscalização.

§ 1º - Além das hipóteses anteriores, poderá o **CONTRATANTE** rescindir o contrato, independentemente de qualquer procedimento judicial ou pagamento de indenização, por falência, concordata, dissolução, insolvência da **CONTRATADA**, e, em se tratando de firma individual, por morte de seu titular.

§ 2º - Em casos excepcionais, configurados como de força maior, a critério do **CONTRATANTE**, o atraso na entrega dos serviços não ensejará a rescisão contratual, com as penalidades estabelecidas, se ocorrer qualquer dos seguintes motivos:

a) - Falta de elementos técnicos para o prosseguimento dos trabalhos, quando seu fornecimento couber ao **CONTRATANTE** e a empresa **CONTRATADA** solicitá-los em tempo hábil.

b) - Alteração no projeto da obra e se esta alteração, a critério do **CONTRATANTE**, tenha sido prejudicial ao andamento destes.

CLÁUSULA DÉCIMA – DA GARANTIA

10.1 - Para garantia de execução do contrato a empresa **CONTRATADA** prestará garantia de 5% do valor do contrato, devendo optar por uma das modalidades previstas no art. 56 da Lei nº 8.666/93.

I - A garantia deverá ser prestada pela **CONTRATADA**, em até 5 (cinco) dias após a assinatura do presente contrato.



II - A garantia prestada pela **CONTRATADA** será liberada ou restituída após o término do contrato, nos termos do art. 56, § 4º, da Lei nº 8.666/93.

III - O valor da garantia do contrato responderá pelo inadimplemento das obrigações contratuais e pelas multas impostas à **CONTRATADA**.

IV - Não será emitida ordem de serviço sem a prestação da referida garantia.

CLÁUSULA DÉCIMA PRIMEIRA - ALTERAÇÃO E EQUILÍBRIO ECONOMICO FINANCEIRO

11.1 - O presente contrato poderá ser alterado, nos casos previstos no art. 65 da Lei nº 8.666/93, desde que haja interesse da contratante, com a apresentação das devidas justificativas.

11.2- O Município e a Empresa poderão restabelecer o equilíbrio econômico-financeiro do contrato, nos termos do art. 65 inciso II, alínea "d" da Lei 8.666/93 e suas posteriores alterações, DESDE QUE ATENDIDOS TODOS OS PRESSUPOSTOS LEGAIS.

11.3 - - Em conformidade com o Decreto Federal nº 7983/2013, alterações contratuais, sob alegação de falhas ou omissões em qualquer das peças, orçamentos, plantas, especificações, memoriais e estudos técnicos preliminares do projeto não poderão ultrapassar, no seu conjunto, 10% do valor total do contrato, computando-se esse percentual para verificação do limite do § 1º do art. 65 da lei 8.666/93 (§ 6º, item III).

CLÁUSULA DÉCIMA SEGUNDA: DA SUBCONTRATAÇÃO

12.1 - É vedada a subcontratação total dos serviços objeto desta Tomada de Preços, nos termos do art. 72 da Lei nº 8.666/93.

12.2 - A subcontratação parcial dos serviços só será admitida mediante autorização prévia e expressa da Administração Pública Municipal, nos seguintes limites: exclusivamente nos casos de notória especialização, execução de atividade-meio e/ou de serviços em atraso, obedecendo, em todos os casos, a preferência à contratação de Microempresas-ME e Empresas de Pequeno Porte-EPP nos termos da LC n. 123/2006.

12.3 - A autorização de subcontratação estará condicionada ao exame e aprovação, pela Administração Pública Municipal, da documentação do pretendente subcontratado, que deverá ser apresentada com antecedência mínima de 10 (dez) dias da data prevista para início dos trabalhos.

12.4 - Deverá ser exigido das empresas subcontratadas a apresentação dos documentos de habilitação exigidos na Tomada de Preços, especialmente quanto à habilitação jurídica, regularidade fiscal e qualificação técnica.

12.5- À **CONTRATADA** caberá a fiscalização da regularidade trabalhista em relação ao serviço subcontratado.

12.6 - A subcontratação de partes do objeto não libera a **CONTRATADA** de quaisquer responsabilidades legais e contratuais, respondendo a **CONTRATADA**, perante a Administração Pública Municipal pela parte subcontratada.



Município de Pedro Teixeira - MG
Rua Professor João Lins, 447 Bairro Alvorada - CEP 36.148-000
TELEFAX: (32) 3282 – 1109 / (32) 3282 – 1129
CNPJ: 18.338.228/0001-51 – licitacao@pedroteixeira.mg.gov.br

12.7 - A CONTRATADA não poderá transferir ou ceder, ainda que parcialmente, os direitos ou obrigações decorrentes deste Contrato.

CLÁUSULA DÉCIMA TERCEIRA - DA PUBLICAÇÃO

13.1 - O presente instrumento deverá ser publicado pela CONTRATANTE na forma legal.

13.2 - A publicação dos resultados será feita no órgão de imprensa oficial, ou seja, publicação por afixação no quadro de avisos da Prefeitura Municipal de Pedro Teixeira, conforme Lei Municipal.

CLÁUSULA DÉCIMA QUARTA - DO FORO

14.1 - Fica eleito o Foro da Comarca de Lima Duarte para dirimir quaisquer dúvidas quanto à execução do presente contrato.

E, por estarem justas, as partes firma, o presente instrumento em 03 (três) vias de igual teor e forma, na presença das testemunhas abaixo.

Pedro Teixeira, ____ de _____ 2021.



Município de Pedro Teixeira - MG
Rua Professor João Lins, 447 Bairro Alvorada - CEP 36.148-000
TELEFAX: (32) 3282 – 1109 / (32) 3282 – 1129
CNPJ: 18.338.228/0001-51 – licitacao@pedroteixeira.mg.gov.br

ANEXO VII

TOMADA DE PREÇOS Nº 003/2021

CARTA DE CREDENCIAMENTO

Pelo presente instrumento credenciamos o (a) Sr. (a) _____, portador do Documento de Identidade nº _____, para participar das reuniões relativas ao Processo Licitatório nº ____/____, Tomada de Preços nº ____/____, o qual está autorizado a requerer vistas de documentos e propostas, manifestar-se em nome da empresa, desistir e interpor recursos, rubricar documentos e assinar atas, a que tudo daremos por firme e valioso.

Local, ____ de _____ de 2021.

Assinatura (COM FIRMA RECONHECIDA) _____



Município de Pedro Teixeira - MG
Rua Professor João Lins, 447 Bairro Alvorada - CEP 36.148-000
TELEFAX: (32) 3282 – 1109 / (32) 3282 – 1129
CNPJ: 18.338.228/0001-51 – licitacao@pedroteixeira.mg.gov.br

A N E X O V I I I

TOMADA DE PREÇO Nº 003/2021

D E C L A R A Ç Ã O

Declaramos, em atendimento ao previsto na licitação em epígrafe, que não possuímos em nosso quadro de pessoal, empregados com menos de 18 (dezoito) anos em trabalho noturno, perigoso ou insalubre e de 16 (dezesesseis) anos em qualquer trabalho, salvo na condição de aprendiz, a partir de 14 (catorze), anos nos termos do inciso XXXIII do art. 7º da Constituição Federal de 1988 e Lei no 9.854/99.

Local, ____ de _____ de 2021.

Assinatura do Representante da Empresa

Carimbo da Empresa



Município de Pedro Teixeira - MG
Rua Professor João Lins, 447 Bairro Alvorada - CEP 36.148-000
TELEFAX: (32) 3282 – 1109 / (32) 3282 – 1129
CNPJ: 18.338.228/0001-51 – licitacao@pedroteixeira.mg.gov.br

ANEXO IX

TOMADA DE PREÇO Nº 003/2021

D E C L A R A Ç Ã O

Declaração de Pleno Atendimento e Fatos Impeditivos

(Razão Social da Empresa), estabelecida na(endereço completo)...., inscrita no CNPJ sob n.º, neste ato representada pelo seu 0(representante/sócio/procurador), no uso de suas atribuições legais, vem:

DECLARAR, para fins de participação no processo licitatório em pauta, sob as penas da Lei, que atende plenamente todos os requisitos de habilitação exigidos para participar da Tomada de Preços em epígrafe e que inexistem qualquer fato impeditivo à sua participação na licitação citada, que não foi declarada inidônea e não está impedida de contratar com o Poder Público de qualquer esfera, ou suspensão de contratar com a Administração, e que se compromete a comunicar ocorrência de fatos supervenientes.

Por ser verdade assina a presente.

Nome e número da identidade do declarante



Município de Pedro Teixeira - MG
Rua Professor João Lins, 447 Bairro Alvorada - CEP 36.148-000
TELEFAX: (32) 3282 – 1109 / (32) 3282 – 1129
CNPJ: 18.338.228/0001-51 – licitacao@pedroteixeira.mg.gov.br

ANEXO X

TOMADA DE PREÇOS Nº 003/2021

TERMO DE COMPROMISSO

A empresa _____, CNPJ:
_____, sediada a _____, se
compromete a manter em seu quadro, na data da contratação e até o final do contrato, profissional
de nível superior ou outro devidamente reconhecido pela entidade competente, detentor de atestado
de responsabilidade técnica por execução de obra ou serviço de características semelhantes, nos
termos do item 2 (dois), da Qualificação Técnica, do edital de licitação Tomada de Preços nº 003/2021.

_____, _____ de _____.

Assinatura Responsável pela empresa



Município de Pedro Teixeira - MG
Rua Professor João Lins, 447 Bairro Alvorada - CEP 36.148-000
TELEFAX: (32) 3282 – 1109 / (32) 3282 – 1129
CNPJ: 18.338.228/0001-51 – licitacao@pedroteixeira.mg.gov.br

ANEXO XI

TOMADA DE PREÇOS Nº 003/2021

TERMO DE VISITA TÉCNICA

Declaramos que a visita técnica foi realizada pelo licitante abaixo discriminado, que tomou conhecimento de todas as informações e das condições locais para o cumprimento das obrigações objeto da licitação em referência.

Empresa: _____

Nome do Responsável Técnico: _____

Titularidade, CREA E CPF: _____

Telefone: _____ Fax: _____

Pessoa para contato _____

Pedro Teixeira, __ de _____ de 2021.

Priscila C. de Paula Neto
ENGENHEIRA CIVIL CREA MG 142702/D

Assinatura, Titularidade e CREA do Responsável Técnico.



ANEXO XII
TOMADA DE PREÇOS Nº 003/2021
PROJETO EXECUTIVO

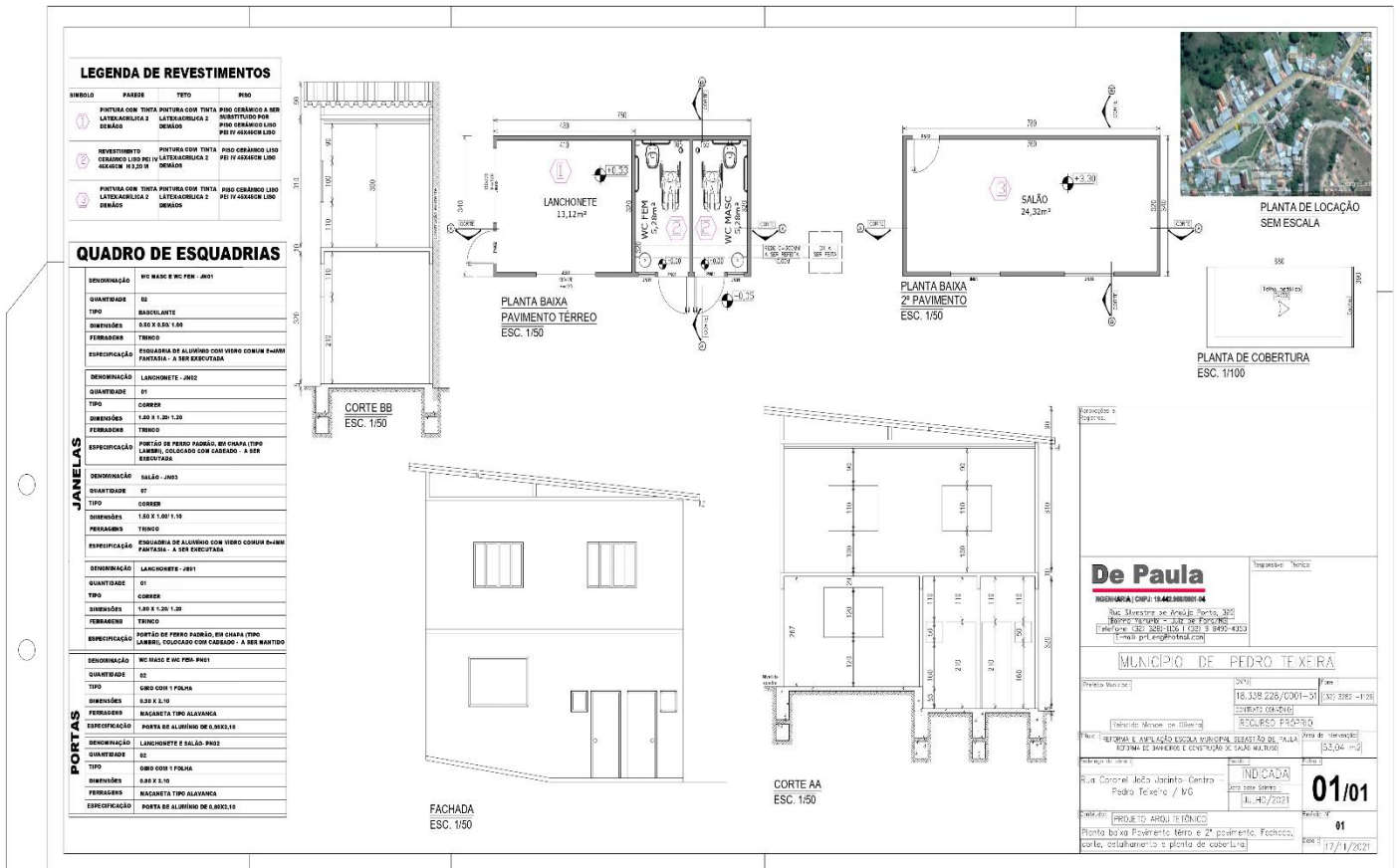

De Paula Engenharia e Arquitetura

ENGENHARIA, CNPJ: 18.042.880/01-04

Rua Alencastro de Almeida, 305
 Bairro: Vila Rica - Pedro Teixeira - MG
 Telefone: (32) 3282-1129 / 3282-1129 / 3282-1129
 E-mail: de.paula@de.paula.com.br

MUNICÍPIO DE PEDRO TEIXEIRA

Projeto: Município

Processo: 18.338.228/0001-51

Objeto: PROPOSTA

Valor: R\$ 53,04 mil

Indicador: 01/01

Data: 17/11/2021

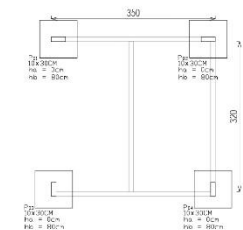

PLANTA BAIXA DEPÓSITO - PILARES E BLOCOS
 ESC. 1/50

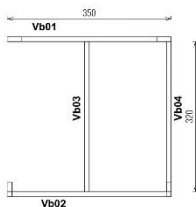

PLANTA BAIXA - VIGA BALDRAME
 ESC. 1/50

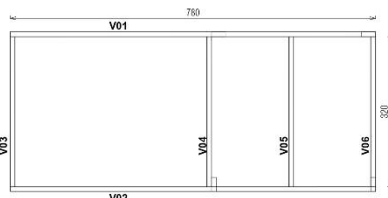

PLANTA BAIXA - VIGA TRAVAMENTO
 PAVIMENTO TÉRREO
 ESC. 1/50

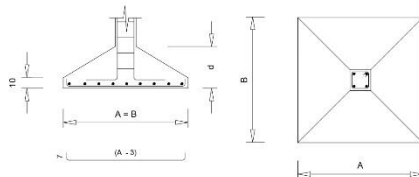
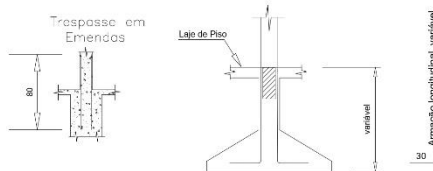

Pilares - Seção genérica
 DETALHAMENTO ESTRUTURAL
 ESC. 1/25

1ª Pavª - BALDRAME			2ª Pavª - VIGAS TRAVAMENTO		
SEÇÃO	Armação	Estrêbos	SEÇÃO	Armação	Estrêbos
(15 x 30)	4 Ø 10,0 VAR.	Ø 4,2 c/ 15 - 84	(10 x 30)	4 Ø 10,0 VAR.	Ø 4,2 c/ 15 - 74

1ª Pavª		
SEÇÃO	Armação	Estrêbos
(10 x 30) 5 un	4 Ø 10,0 6,30	43 Ø 4,2 c/ 15 - 74

Detalhes das Sapatas				
Sapatas				
Pilares	d	A	B	Sfa = Sfb
P1 - P18	80	80	80	(2x) 8 Ø 10,0 - 91

Relação dos Pilares		
1ª Pavª		
SEÇÃO	Armação	Estrêbos
(10 x 30) 5 un	4 Ø 10,0 6,30	43 Ø 4,2 c/ 15 - 74

Aprovação e Registro:

De Paula

INGENHEIRA | CNPJ: 18.662.968/0001-04

Rua Silvestre de Araújo Porto, 320
 Bairro Marumbi - Jd. de Fátima, MG
 Telefone: (32) 3281-1106 | (32) 9 8490-4353
 E-mail: pp_Leng@hotmail.com

Responsável Técnico:

MUNICÍPIO DE PEDRO TEIXEIRA

Prefeitura Municipal:	0595	Fone:	(32) 3282 - 1129
	18.338.228/0001-51		
Reinado Manoel de Oliveira	RECURSO PRÓPRIO		
Título: REFORMA E AMPLIAÇÃO ESCOLA MUNICIPAL SEBASTIÃO DE PAULA REFORMA DE BANHEIROS E CONSTRUÇÃO DE SALÃO MULTIFUNÇÃO	Área de Intervenção:		53,04 m ²
Endereço da obra:	Local:	Data de emissão:	
Rua Coronel João Jacinto - Centro - Pedro Teixeira / MG	INDICADA	JULHO/2021	
CONT#250: PROJETO DE ESTRUTURAS Planta baixa locação pilares e blocos, viga baldrame, viga de travamento e detalhamento.	Revisão Nº:	01	
	Data:	17/11/2021	

01/01



Município de Pedro Teixeira - MG
Rua Professor João Lins, 447 Bairro Alvorada - CEP 36.148-000
TELEFAX: (32) 3282 – 1109 / (32) 3282 – 1129
CNPJ: 18.338.228/0001-51 – licitacao@pedroteixeira.mg.gov.br

ANEXO XIII

TOMADA DE PREÇOS Nº 003/2021

Declaração de Microempresas e Empresa e Pequeno Porte; (Envelope de Proposta);

(Nome, razão social _____, inscrita no CNPJ nº _____, por intermédio de seu representante legal o (a) Sr. (a) _____), portador (a) da Carteira de Identidade nº _____ e do CPF nº _____, DECLARA, para fins do disposto no item X do Edital de Tomada de Preços nº 003/2021, sob as sanções administrativas cabíveis e sob as penas da Lei, ser microempresa ou empresa de pequeno porte nos termos da legislação vigente, não possuindo nenhum dos impedimentos previstos no § 4º do artigo 3º da Lei Complementar nº 123/06.

_____, ____ de _____ de ____.
(Local e data)

(Representante Legal)



Município de Pedro Teixeira - MG
Rua Professor João Lins, 447 Bairro Alvorada - CEP 36.148-000
TELEFAX: (32) 3282 – 1109 / (32) 3282 – 1129
CNPJ: 18.338.228/0001-51 – licitacao@pedroteixeira.mg.gov.br

ANEXO XIV

MODELO DE DECLARAÇÃO DE OPÇÃO PELO "SIMPLES NACIONAL"

PROCESSO LICITATÓRIO Nº ____/2021 TOMADA DE PREÇOS Nº 003/2021

A empresa _____, inscrita no CNPJ sob o nº _____, por intermédio de seu representante legal Sr.(a) _____, portador do Documento de Identidade nº _____, inscrito no CPF sob o nº _____, DECLARA, sob as penas da Lei, que é optante do "SIMPLES NACIONAL".

_____, _____ de _____ de 2021

(assinatura do representante legal)



Município de Pedro Teixeira - MG
Rua Professor João Lins, 447 Bairro Alvorada - CEP 36.148-000
TELEFAX: (32) 3282 – 1109 / (32) 3282 – 1129
CNPJ: 18.338.228/0001-51 – licitacao@pedroteixeira.mg.gov.br

ANEXO XV

TOMADA DE PREÇOS Nº 003/2021

Declaro, na qualidade de.....da
empresa....., CNPJ.....
sediada à.....
telefone:....., que tomei conhecimento e concordo com todas as informações
(projetos, plantas, memoriais, planilha orçamentária e cronograma) e das condições locais
para o cumprimento das obrigações objeto do Processo Licitatório nº 101/2021, Tomada
de Preços nº 003/2021 inclusive no que tange a redação do item 13.2 do edital cuja redação
segue abaixo:

“13.2 – Em conformidade com o Decreto Federal nº 7983/2013, alterações contratuais,
sob alegação de falhas ou omissões em qualquer das peças, orçamentos, plantas,
especificações, memoriais e estudos técnicos preliminares do projeto não poderão
ultrapassar, no seu conjunto, 10% do valor total do contrato, computando-se esse
percentual para verificação do limite do § 1º do art. 65 da lei 8.666/93 (§ 6º, item III).”

_____, _____ de _____ de 2021

(assinatura do representante legal)



Município de Pedro Teixeira - MG
Rua Professor João Lins, 447 Bairro Alvorada - CEP 36.148-000
TELEFAX: (32) 3282 – 1109 / (32) 3282 – 1129
CNPJ: 18.338.228/0001-51 – licitacao@pedroteixeira.mg.gov.br

ANEXO XVI

TOMADA DE PREÇOS Nº 003/2021

MODELO DE DECLARAÇÃO DE INEXISTÊNCIA DE SERVIDOR PÚBLICO MUNICIPAL NOS QUADROS DA EMPRESA

Ref.: Edital de TOMADA DE PREÇOS nº 003/2021.

A Empresa (inserir razão social), inscrita no CNPJ nº (inserir número) por intermédio de seu representante legal o(a) Sr(a) (inserir nome), portador(a) da Carteira de Identidade nº (inserir número e órgão emissor) e do CPF nº (inserir número), DECLARA, que, não possui em seu quadro funcional servidor público ou dirigente de órgão ou entidade contratante ou responsável pela licitação.

Observação: Esta Declaração deverá ser apresentada em papel timbrado da empresa e assinada pelo seu representante legal ou mandatário.

_____, _____ de _____ de 2021

(assinatura do representante legal)



Município de Pedro Teixeira - MG
Rua Professor João Lins, 447 Bairro Alvorada - CEP 36.148-000
TELEFAX: (32) 3282 – 1109 / (32) 3282 – 1129
CNPJ: 18.338.228/0001-51 – licitacao@pedroteixeira.mg.gov.br

ANEXO XVII

TOMADA DE PREÇOS Nº 003/2021

DECLARAÇÃO AUSÊNCIA DE PARENTESCO

Eu, _____ (nome completo pessoa física), carteira de identidade nº _____, expedida pela _____ e CPF nº _____, Representante legal da _____ (nome completo da pessoa jurídica), inscrita no CNPJ sob o nº _____, DECLARO, sob as penas da Lei, para os devidos fins que Eu e meus Sócios não possuímos parentesco consanguíneo ou afim, até 3º grau, com Prefeito, Vice-Prefeito e todos os vereadores eleitos atualmente no Município de Pedro Teixeira.

_____, ____ de _____ de ____.
(Local e data)

(Representante Legal)